crónica

FIRME JUNTO AL PUEBLO

EL DIARIO DE MAYOR CIRCULACION EN EL PAIS · 1ª EDICION DE LA MAÑANA

Año VIII — Buenos Aires, Miércoles 31 de Marzo de 1971 — Nº 2.719 — m$n. 35.- ó 0,35 Pesos

NO HAY RASTROS DE REVERBEL; FUE RAPTADO 2 VECES

INFORMACION PAGINAS 4 Y 28

PAQUISTAN: FUE TOMADA LA CAPITAL

INFORMACION PAGINA TRES

LEVINGSTON: COMPARECERA HOY ANTE EL TRIBUNAL DE HONOR; HIZO DECLARACIONES

INFORMACION PAGINA OCHO

HOY PARO DE DOCENTES EN TODA LA REPUBLICA

INFORMACION PAGINA DIEZ

Nacional y Peñarol jugaron anoche en el Centenario por la Copa: Nacional, ganador del primer partido por 2-1, se impuso otra vez, ahora por 2-0, y es semifinalista del torneo. El cotejo, áspero cobró intensidad en el segundo tiempo. Aquí, ataca Peñarol. (P. 14/15)

Conmoción en Uruguay: otra vez los tupamaros raptaron al doctor Ulyses Pereira Reverbel, alto funcionario de ese país. Fue golpeado y baleado. Flecha: uno de los 14 tupamaros detenidos.

—...Y moviendo esta palanca, se clasifica un equipo peruano.

Hay Director Nacional de Deportes

INFORMACION PAG. CENTRAL

Tanto Charles Manson como sus tres diabólicas cómplices en los bárbaros asesinatos de la mansión de Sharon Tate fueron condenados a morir en la cámara de gas. Las tres jóvenes se hacen fotografiar, ayer, en Los Angeles, riéndose de la muerte que les espera. (Radiofoto AP) (Pág. 3)

SE RÍEN DE LA MUERTE

Esta es la Máxima! PEPSI 1 LITRO

LA PAZ: OTRO IMPLICADO EN CRIMENES

Acusan a un Prefecto

LA PAZ, 30 (France Presse). — El actual prefecto de Cochabamba, Gustavo Sánchez Salazar, fue acusado de ser uno de los implicados en el asesinato del dirigente campesino Jorge Soliz Román. La denuncia fue presentada al Ministerio Público por el dirigente campesino Eduardo Revollo Maldonado, quien dijo que fue invitado para participar de la emboscada contra el dirigente Soliz. Además de Sánchez Salazar, Revollo acusa al mayor Faustino Rico Toro, ex edecán del general Ovando, y el ex prefecto Abel Martínez, actual comandante del regimiento Camacho en Oruro. Asimismo indica a Salvador Vásquez, Juvenal Ayoroa y Leonardo Villaroel, los cuales, juntamente con los primeros, planificaron la emboscada en una reunión.

El asesinato de Soliz forma parte de la cadena de crimenes en la cual perdieron la vida los esposos Alexander, propietarios del matutino "Hoy", el periodista Otero Calderón y posiblemente el ex presidente René Barrientos. Esos crímenes, según el Ministerio Público, tuvieron como móvil un contrabando de armas para Israel y tiene como principal acusado el ex presidente general Ovando Candia. El prefecto Sánchez Salazar, que se encontraba ayer en La Paz cuando se produjeron esas denuncias, desmintió enérgicamente tales acusaciones. Sánchez también dijo que seguirá hoy mismo para Cochabamba para prestar declaración a la Justicia.

• *Una Autopsia*

LA PAZ, 39 (ANSA). — Luego de la necropsia practicada en el cadáver del piloto Rafael Estivariz, quien conducía el helicóptero en el cual perdió la vida el ex presidente René Barrientos, los médicos forenses no encontraron ningún signo de heridas que podían haber sido producidas por armas de fuego. El resultado de la necropsia practicada hasta las últimas horas de ayer en el Hospital de Clínicas, descarta toda posibilidad de que el capitán Estivariz hubiera recibido algún impacto de bala.

Sin embargo, llamó la atención un orificio en la parte renal del cuerpo de Estivariz. El médico forense determinó que aquél tiene su relación con las causas que determinaron la ruptura de la piel en todas partes del cuerpo, o sea la descomposición cadavérica. Dicho orificio tiene forma ovalada con un diámetro de dos centímetros y una profundidad de cuatro milímetros. Los tejidos subyacentes se encuentran intactos, lo cual llama la atención, siendo su presencia muy sugestiva. Sin embargo, el informe elevado por los forenses señala que la muerte del piloto Rafael Estivariz se debió a "quemaduras y asfixia".

• *Extradición*

LA PAZ, 30 (EFE). — El Ministerio Público tramitará ante el gobierno del Brasil la extradición del ex ministro del Interior de Bolivia, coronel Juan Ayoroa, para asumir su defensa de las múltiples acusaciones relacionadas con el asesinato de conocidas personalidades públicas.

crónica EN EL MUNDO

SAIGON: AVIONES DE EE.UU. ATACAN ARTILLERIA ROJA

SAIGON, 30 (Associated Press). — Cuatro cazabombarderos norteamericanos atacaron hoy piezas de artillería norvietnamita más allá del río Ben Hai, en la mitad norte de la zona desmilitarizada, anunció el mando de Estados Unidos. Los cuatro regresaron indemnes a sus bases en Vietnam del Sur. Un comunicado especial emitido en Saigón dijo que los ataques habían sido "una reacción protectora en ejercicio del derecho inherente de autodefensa... para salvar vidas norteamericanas".

• *Retiro de Tropas Yanquis de Vietnam*

WASHINGTON, 30 (EFE). — La Casa Blanca anunció hoy que el presidente de los Estados Unidos, Richard Nixon, se dirigirá a la nación el próximo 7 de abril para anunciar el nuevo programa de retirada de tropas norteamericanas del Vietnam. Según fuentes bien informadas, Nixon anunciará que a partir del primero de mayo los Estados Unidos repatriarán mensualmente a por lo menos 16.000 soldados.

• *Se Entregó una Guerrillera*

BOGOTA, 30 (EFE). — La primera y única mujer que hasta ahora ha actuado en las guerrillas colombianas, se entregó hoy a las autoridades de Granada, Colombia. Paulina González Rojas, conocida por el sobrenombre de "La Mona Marienal", sobre la que pesa una condena de 17 años, se presentó hoy a las autoridades militares en lamentable estado de pobreza y después de haber sido expulsada del seno del llamado "Ejército de Liberación Nacional".

PLAN crónica

AL SERVICIO DEL PUEBLO

Presente en los negocios adheridos al PLAN el cupón que publicaremos de lunes a sábado en nuestras tres ediciones. Con la sola presentación del mismo, usted obtendrá de los COMERCIOS cuya nómina se publica al pie de esta nota, UN DESCUENTO DEL 7 % EN TODAS SUS COMPRAS. De esta manera, CRONICA y los EMPRESARIOS ARGENTINOS combaten para bajar el costo de la vida. Todos aquellos comerciantes que deseen incorporarse al PLAN CRONICA PARA BAJAR EL COSTO DE LA VIDA, tienen que llamar al T. 392-0440 y de inmediato serán atendidos.

LISTA DE COMERCIOS ADHERIDOS AL PLAN

ARTICULOS PARA EL HOGAR:

BOSSI S. A.
Av. Mitre 160, Avellaneda
BOSSI S. A.
Hipólito Yrigoyen 8981
L. de Zamora
BOSSI S. A.
Rivadavia 51, Quilmes
BRUKMAN HNOS.
Av. del Trabajo 5068
BRUKMAN HNOS.
Murguiondo 4056
BRUKMAN HNOS.
Juan B. Alberdi 5768
CASA COLOMINA S. A.
Manzanares 4012, Cap.
CASA COLOMINA S. A.
Paraná 6722, V. Adelina
KULIGOVSKI
Pueyrredón 460, Cap.
LEADER S. A.
Diagonal Norte 999, Cap.
CASA ATLANTIC S. A.
San Juan 2884, Capital

ARTICULOS PARA BEBES - NIÑOS Y JOVENCITAS/TOS

TRAPERIA PUCHY
Corrientes 5233, Loc. 15, Galería Galecor
SAMMY TRICOT
Pasteur 277, Capital

BAZAR - MENAJE CRISTALERIA:

EL EMPORIO DE LA LOZA
Corrientes y Esmeralda, Capital
EL EMPORIO DE LA LOZA
Cabildo y Echeverría, Capital
EL EMPORIO DE LA LOZA
Corrientes 2642, Capital
EL EMPORIO DE LA LOZA
Lima 973, Capital
EL EMPORIO DE LA LOZA
Lope de Vega y Navarro, Cap.
EL EMPORIO DE LA LOZA
Rivadavia 6602, Capital
EL EMPORIO DE LA LOZA
Rivadavia 11290, Capital
EL EMPORIO DE LA LOZA
J. B. Alberdi 6001, esq. Olden, Capital
EL EMPORIO DE LA LOZA
9 de Julio 1486, Lanús Este
EL EMPORIO DE LA LOZA
Rivadavia 102, Quilmes
EL EMPORIO DE LA LOZA
Belgrano y C. Beccar, S. Isidro
EL EMPORIO DE LA LOZA
Belgrano y Yapeyú, S. Martín
EL EMPORIO DE LA LOZA
Laprida 333|35, L. de Zamora

CALZADOS BEBES NIÑOS - JOVENCITAS/OS:

MON CHERIE
Av. Maipú 70, Loc. 9
Gal. Maipú, Vte. López

CALZADO - DAMAS CABALLEROS Y NIÑOS:

EMPORIO DEL MOCASIN LEGITIMO
Santa Fe 4942, Capital
CENTRO CALZADO GONDOLINO
Fábrica, Directorio 5625, Cap.

CALZADOS DAMAS NIÑOS:

FESTIVAL
Ramón L. Falcón 7038, Liniers
SANDRA
Mariano Acha 3026, Capital
JEAN PAUL
Arenales 1231, Capital

CANTINAS:

DON ANTONIO
Salguero 71, Capital
GRAN NAPOLI
Av. Mosconi 3356, Capital

CAZA - PESCA CAMPING:

EL POLVORIN S. A.
Av. Entre Ríos 1901, Cap.

CERRAMIENTOS PUERTAS - VENTANAS:

ABERTURAS NORTE S. R. L.
Fleming y San Juan, Martínez
EL EMPORIO DE LAS PUERTAS
Avda. Hipólito Yrigoyen 5140 - Lanús Oeste
TODO PUERTAS
Avda. Centenario 2436, Beccar (frente 4 barreras)

COMPOSTURA DE CALZADOS:

EL RECORD
San José 11, Capital

CONFITERIAS: SERVICIOS DE LUNCH:

LUXOR
Av. Cabildo 4677, Capital

DISQUERIAS:

LA DISQUERIA DE GARCIA
Av. José C. Paz 1780, J. C. Paz

FARMACIAS:

SAN CARLOS
Varela 799, Capital

FERRETERIAS:

SAN JOSE
Brasil 1380, Capital

FLORERIAS:

TULIPAN
Cadorna 773, Wilde (serv. noct.)

FOTOCOPIAS:

ULTRA ECONOMICA MUÑOZ Y CIA.
Lavalle 1318/20 - Cap.

FRUTERIAS:

MERCADO DE FRUTAS PUERTO DE TIGRE
Puestos Nos. (1-2-3) - (4-5) - (15-16)

IMPERMEABILIZACIONES TECHOS:

ALBERTO A. CAFIERI E HIJO S. C. "PROTEX"
Rivadavia 21911, Ituzaingó
FERROTEX
Teléfono: 242-2517 - Remedios de Escalada
IMPERFLEX
Tel. 755-7834, San Martín
"MAGITECH" TECHADOS ASFALTICOS
T. E. 70-8780

INSTRUMENTOS MUSICALES:

ANTIGUA CASA NUÑEZ
Sarmiento 1573
CENTRO MUSICAL VENDOMA
Paraná 321, Capital

JOYERIAS Y RELOJERIAS:

CASA ATLANTIC S. A.
San Juan 2884

JUGUETERIAS:

CASA MOSSI
Rivadavia 2714 - Capital

MAQUINAS DE ESCRIBIR - SUMAR Y CALCULAR:

ALBERTO O. MONZON
Rivadavia 10571, Capital

MAQUINAS DE COSER Y TEJER:

SINGER
Lavalle 657, Quilmes
SINGER
Rivadavia 18161, Morón
SINGER
Carlos Pellegrini 85
Lomas de Zamora
SINGER
Av. Mitre 884, Avellaneda
SINGER
Constitución 775, S. Fernando
SINGER
Av. Maipú 205, Vte. López
CASA ATLANTIC S. A.
San Juan 2874, Capital
CASA HOMERO
Rivadavia 10577, Capital

MARROQUINERIA:

ATLANTIC
25 de Mayo 153, Morón
PIPONA CARTERAS LINEA ITALIANA
25 de Mayo 251, Local 10, Morón

MATERIALES DE CONSTRUCCION:

ARIEL
25 de Mayo 153 - Loc. 45 - Morón

MUEBLERIAS:

MUEBLES CLAUFER
Av. Belgrano 2034/36 - Cap.

MUEBLES USADOS:

PRIMER SUPERMERCADO MUEBLES USADOS
Rivadavia 7943 - Cap.
BARALIA
Rivadavia 7915 - Cap.

OPTICAS:

OPTICA FRAIRE
Alvarez Thomas 1218, Capital
ARCA
Av. Galicia 464, Avellaneda
EXACTA - Ex Popular
Malabia 380 y Corrientes, Cap.

PARRILLAS:

EL 5 DE CHICHE
Av. Costanera y Salguero, Cap.

PERFUMERIAS:

ANAHI
Lavalle 637, Quilmes
ANAHI
Rivadavia 170, Gal. 5, Quilmes
ANAHI
Maipú 218, Banfield
ANAHI
9 de Julio 14, Bernal
ANAHI
Esteban Adrogué 1215, Adrogué

PELUCAS:

DESIREE
Bme. Mitre 1482, Loc. 24, Cap.
DESIREE
Av. Maipú 16, Loc. 59, V. López
PEINADOS FLORES
Rivera Indarte 25, Capital

PELUQUERIAS TODO SERVICIO

HOTEL SAVOY
Callao 181, Subsuelo, Capital

PIZZERIAS:

NAHUEL
Av. Constituyentes 5301, esq. Nahuel Huapi, Capital
O. GALETO
Catamarca y Ocampo, S. Justo

REPUESTOS PARA GAS:

CASA PABLO
Belgrano 538, San Martín

RESTAURANTES:

EL MIRIÑAQUE
Chacabuco 714, Capital

RODADOS PARA BEBES Y NIÑOS:

LA PERLA
Belgrano 29 - Morón

ROTISERIAS:

EL PULQUE
Av. Mitre 1682 - Avellaneda

SERVICE ARTICULOS PARA EL HOGAR:

CADEL
T. E. 923-9398
NUÑEZ Y CIA.
Combate de los Pozos 965, Cap.

SOFAS - CAMAS MUEBLES:

GICOVATE
Corrientes 1134, Capital
GICOVATE
Rivadavia 6511, Capital
GICOVATE
Cabildo 1588, Capital
GICOVATE
Monroe 4899, Capital
GICOVATE
Av. Pavón 2100, Avellaneda
CASA COLOMINA S. A.
Av. del Tejar 3668, Cap.
CASA ATLANTIC S. A.
San Juan 2866, Capital

TALLERES MECANICOS:

AUTOMECANICA SALGUERO
Salguero 690 - Cap.

TIENDAS:

GRANDES TIENDAS SANTA ROSA
Rivadavia 7025, Capital
ANAHI
Belgrano 141, Morón

TOLDOS METALICOS:

CUBRETOL
Recuero 3451, Capital

TRANSPORTE AUTOMOTOR Y TURISMO:

TURISMO EXPRESO PULLMAN S.A. - TEPSA
Teléfonos: 26-8061 y 23-8073

VIVIENDAS PREFABRICADAS:

ANALIS
25 de Mayo 1734, a 40 metros de estación Rafael Calzada
VENUS
Av. Amancio Alcorta 3601, Cap.
VENUS
Av. Pasco esq. 197, Quilmes O., frente Cristalerías Cattorini
VIVIENDAS OROFINO
Camino de Cintura 3456
Rotonda San Justo
VIVIENDAS CORONADO
Ant. Argentina y Humberto 1º Fte. Est. Martín Coronado (F. C. Urquiza)
VIVIENDAS CORONADO
Fraga 1667, 50 m. Est. S. Miguel
VIVIENDAS CORONADO
Washington y Esmeralda, Fte. Est. José L. Suárez (F. C. Mitre)
VIVIENDAS CORONADO
Tornquist y Carlos Gardel, 5 esquinas, Tropezón, S. Martín
VIVIENDAS SAN CEFERINO
Avenida de Mayo 930 esq. Alvarado, Ramos Mejía

ZAPATILLERIAS:

MERCURIO
Talcahuano 959, Capital

crónica
FIRME JUNTO AL PUEBLO

Miércoles 31 de marzo de 1971

Este cupón es válido para el día de la fecha

Presentando este cupón obtendrá un descuento del **7%** en TODAS sus compras en negocios adheridos

Arde el Puerto de Chittagong: los Cadáveres Flotan en el Mar

PAQUISTAN: TOMARON DACCA

NUEVA DELHI, 30 (DPA). — Dacca, capital de Paquistán Oriental, ha sido conquistada por fuerzas de liberación, afirma radio Bengala Libre, captada hoy en Nueva Delhi. El ejército de Paquistán Occidental, agrega, por falta de equipos y municiones, se retiró de la ciudad después de tres días de violentas luchas. La administración paquistana ha fijado su capital en otro lugar que no menciona.

La emisora comunicó que "Dacca ha sido conquistada por fuerzas de liberación y fue establecida la República Popular Soberana de "Bengala Desh". La noticia de la caída de Dacca no ha sido confirmada por otras fuentes.

• *Intensas Luchas*

NUEVA DELHI, 30 (Reuter). — Medios informativos indios continuaron hoy dando cuenta de intensas luchas en varias partes de Paquistán Oriental, contradiciendo los anuncios oficiales de Radio Paquistán en el sentido de que Dacca y otras ciudades se hallan en calma.

Una versión de la agencia noticiosa Press Trust de la India (PTI) indicó que la ciudad portuaria de Chittagong había sido incendiada por el bombardeo de artillería y destruida la base naval allí existente. Un relato independiente de la situación en Chittagong provino de capitanes de barcos japoneses. La agencia noticiosa japonesa Kyodo señaló que las informaciones habían sido recibidas de buques japoneses anclados en el puerto. Los incendios estallaron aproximadamente a las 18.30 (hora local) de ayer, según Kyodo.

Los buques que difundieron la versión alrededor de la 0.15 (hora argentina de hoy), consignaron que no había indicios de que los siniestros hubiesen sido controlados. Efectivos del ejército están luchando contra las llamas, agregó. Numerosos cadáveres flotaban en el puerto, agregaba la información, señalando también que los buques estarían inmovilizados por la destrucción a causa de las llamas, de algunas instalaciones portuarias.

Informaciones llegadas hoy a la India, hablan de encarnizados combates entre fuerzas de Paquistán Occidental y huestes del secesionista "Ejército de Liberación de Bangla Desh (Bengala Oriental), en varias ciudades y localidades claves de esta última región, si bien radio Paquistán desde Karachi asegura que la situación es en general calma y está bajo control. Esas informaciones, de las que se ha hecho eco la agencia noticiosa Press Trust de la India (PTI), señalan que el "Ejército de Liberación" ha logrado controlar la mayor parte de Dacca, la capital de la región, incluyendo la radioemisora.

Radio Bangla Libre, que se autotitula la voz de los seguidores del líder de la Liga Awami, jeque Mujibur Rahman, y captada por PTI, añade que los "luchadores por la libertad" están luchando por la posesión de la zona aledaña al aeropuerto. Tanto PTI como radio Pan India coinciden en afirmar que radio Dacca ha enmudecido su voz desde ayer por la tarde. Sin embargo, ninguna de esas informaciones ha podido hallar confirmación en fuentes independientes. Faltando información directa sobre la situación desde Paquistán Oriental, la situación permanece sumamente confusa.

Un corresponsal solicitó una llamada telefónica de larga distancia desde Calcuta a Kushtia, distante 112 kilómetros en Paquistán Oriental, y habló con un hombre que se identificó a sí mismo como el mayor Osman de los fusileros de Paquistán Oriental, nuevo comandante local del "Ejército Libertador". También el mayor Osman dijo haber oído hablar de encarnizados combates.

Asesinaron en Kuwait al ex Vicepresidente Iraquí

BEIRUT, 30 (Reuter). — El mariscal del aire Hardan Takriti, destituido como vicepresidente de Irak en octubre pasado, fue asesinado hoy en Kuwait, según informaron aquí fuentes diplomáticas árabes. Indicaron los informantes que tres individuos hicieron fuego contra Takriti cuando éste ingresaba a un hospital gubernamental en Kuwait, acompañado por el embajador iraqués.

Takriti, de 45 años de edad, cayó mortalmente herido pero el embajador Midhat Ibrahim Juma resultó ileso, mientras que los agresores pudieron escapar sin ser detenidos. Takriti, quien se exilió en Argelia después de ser separado de su alto cargo en octubre último, estaba en Kuwait como huésped del embajador. Takriti se había trasladado a Kuwait luego de un peregrinaje a la Meca. No se sabe si se había trasladado al hospital a visitar a algún paciente o para someterse a una revisión médica, consignaron las fuentes informativas.

• *Ataque con Morteros*

AMMAN, Jordania, 30 (Associated Press). — Las tropas jordanas atacaron con morteros a las guerrillas palestinas en un baluarte ubicado en la zona montañosa del centro de Jordania, según informó hoy el comando guerrillero. La ciudad de Amman había permanecido tranquila durante la noche después de algunos disparos intermitentes. Ni el gobierno ni las guerrillas informaron haber sufrido bajas durante los incidentes ocurridos en la noche.

• *Actos de Exterminio*

EL CAIRO, 30 (EFE). — La República Arabe Unida (RAU) condenó anoche a Jordania por realizar "actos de exterminio de combatientes palestinos en territorio jordano", informó hoy radio El Cairo, agregando que la condena urge al rey Hussein a impedir y prevenir "nuevos derramamientos de sangre árabe".

• *Violencia en Turquía*

ANKARA, 30 (ANSA). — Violentos choques entre estudiantes de derecha e izquierda se produjeron hoy aquí a cuatro días de la formación de un nuevo gobierno que asumió el cometido de reprimir los desórdenes que se verifican hace meses en el país. Grupos de jóvenes de facciones opuestas se enfrentaron no lejos de la Universidad. Un estudiante resultó levemente herido.

Siete bombas molotov fueron arrojadas contra un vehículo en marcha cerca de un liceo de la ciudad.

Manson frente a la muerte. (Radiofoto de A. Press)

Manson: Amenazas al Jurado por el Fallo

LOS ANGELES (California), 30 (Reuter). — Las guardias de seguridad fueron reforzadas hoy en el palacio estadual de justicia, en esta ciudad, a raíz de amenazas de represalias formuladas por partidarios de Charles Manson, contra quien el jurado del caso Sharon Tate recomendó la pena de muerte. Después que fue leído el veredicto del jurado proponiendo la pena capital para Manson y sus tres acólitas femeninas, fueron apostados más guardias en las puertas de acceso al palacio de justicia, quienes se dedicaron a verificar minuciosamente la identidad de todos los que entraban.

El juez Charles Older, el fiscal Vincent Bugliosi y los miembros del jurado fueron escoltados hasta sus respectivos domicilios por agentes especiales. Manson había amenazado la semana pasada con que, si era condenado, "se desataría una ola de muerte y sangre". Después que el jurado dio su veredicto al cabo de un proceso judicial que se prolongó diez meses, las acusadas femeninas fueron sacadas del tribunal gritando: "Cerrad vuestras puertas... Cuidad vuestros hijos... Ahora van a ver lo que les va a pasar...".

Patricia Krenwinkel, Susan Atkins y Leslie Van Houten se desgañitaron clamando: "Por qué no os juzgais a vosotros mismos, estáis todos ciegos, todo el sistema está podrido". El juez Older congratuló al jurado en nombre del pueblo de California.

Un miembro del jurado, Marie Mesmer, manifestó a los periodistas: "Creo que Manson es una influencia perniciosa para la sociedad. Con mi veredicto quise proteger a la sociedad contra esa influencia nefasta. Espero que esto sirva de lección a algunos jóvenes" El fiscal Bugliosi también se mostró conforme con la decisión del jurado.

El tribunal dictará su sentencia final el 19 de abril, en cuyo momento el juez Older podría reducir a prisión perpetua la pena de muerte recomendada por el jurado, si así la prefiere. Pero se descuenta que el magistrado se atendrá al dictamen del jurado.

LA URSS ACEPTO PROHIBIR ARMAS BACTERIOLOGICAS

GINEBRA, 30 (Associated Press). — La Unión Soviética y sus aliados, en un inesperado cambio de política, virtualmente adoptaron hoy las propuestas occidentales que prohíben las armas bacteriológicas y biológicas, y las tóxicas. El bloque soviético lo hizo al dejar de lado su propio proyecto para la prohibición del desarrollo, producción y almacenamiento de esas substancias y su destrucción.

Los detalles de la propuesta, oficialmente presentados por el jefe de la delegación soviética, Andrei A. Roschchin, no se conocieron de inmediato. Sin embargo, fuentes allegadas a las delegaciones occidentales, dijeron que eran virtualmente los mismos que el proyecto apoyado por los norteamericanos y británicos, que el bloque soviético había rechazado de plano hasta hoy.

Calley, esperando su pena. (Radiofoto de A. Press-

EL TENIENTE CALLEY HA SOLICITADO CLEMENCIA

WASHINGTON, 30 (EFE). — No para él sino para los futuros soldados, solicitó clemencia del jurado que puede condenarle a muerte, el teniente William Calley. En alocución de tres minutos, después de dirigir la palabra su abogado y antes de que el jurado se retirase a deliberar sobre la pena que deberá serle impuesta, Calley dijo: "Mi única falta fue la de proteger las vidas de mis soldados. Ayer me degradaron ustedes de todo mi honor. Por favor no degraden hoy el honor de los futuros soldados", pidió con voz entrecortada el teniente, de 27 años de edad y considerado culpable de la matanza de My Lai. Con anterioridad el abogado, George Latimer, pidió asimismo del jurado "que este hombre joven no muera en sus manos".

• *Delibera el Jurado*

FORT BENNING, Georgia, 30 (Reuter). — El jurado que declaró al teniente William Calley culpable de la masacre de civiles en la aldea survietnamita de My Lai, comenzó hoy a deliberar para decidir si dicta la pena de muerte o la de prisión perpetua.

Pero podrían transcurrir años antes que se llegue a una decisión final sobre el destino del militar declarado culpable de haber dado muerte a 22 vietnamitas en marzo de 1968.

El abogado defensor de Calley, George Latimer, declaró después del veredicto de culpabilidad expedido ayer, que presentará un recurso de apelación y otro y otro hasta llegar a la Suprema Corte de Justicia de la Nación, si es necesario.

TEMBLANDO COMO HOJAS, SECUESTRAN UN AVION

HONG KONG, 30 (Reuter). — Un avión de la Aerolínea Nacional Filipina aterrizó hoy en Cantón, en el sur de China comunista, luego de ser desviado en vuelo por cinco jóvenes armados, "temblando como hojas del susto", según uno de los pasajeros.

Los secuestradores, con edades entre 17 y 25 años, e identificados como "maoístas melenudos", permitieron el descenso de 20 pasajeros en esta colonia británica, donde el avión hizo escala para reabastecerse. Es el primer secuestro aéreo a China popular coronado por el éxito. El BAC-111 de la Aerolínea Filipina (PAL) efectuaba un vuelo interno desde Manila hasta Davao, en el sur, cuando fue desviado. Más tarde, el piloto informó por radio que había aterrizado en Cantón, dijo un vocero de la compañía. Funcionarios chinos están registrando el aparato, expresó

El avión tuvo aparentemente que dar vueltas sobre Cantón por espacio de 20 minutos antes de recibir permiso para aterrizar. Radio Cantón todavía no mencionó el hecho. El superintendente de Tráfico de Hong Kong trató de convencer a los secuestradores que dejaran en libertad al pasaje, cuando bajaron aquí. Primero les habló por radio desde la torre de control, luego avanzó hacia el avión con los brazos en alto, pero no se le autorizó a subir.

Desmanes en Caracas: Siete Heridos

CARACAS, 30 (DPA). — Seis policías resultaron heridos a pedradas y un estudiante de bala, durante los violentos disturbios estudiantiles ocurridos hoy en Caracas y en las principales ciudades del interior de Venezuela. Los estudiantes protestan el cierre de la universidad central de Venezuela, desde octubre del año pasado, y la presencia policial dentro de este centro de estudios. El Ministerio de Educación resolvió anoche adelantar las vacaciones de semana santa, en lo que se calificó aquí como una simple suspensión de las clases, consecuencia de los graves desórdenes estudiantiles que se vienen sucediendo desde hace una semana. La policía hizo uso de sus bastones, bombas lacrimógenas y en algunos casos de sus armas de fuego. Alrededor de diez jóvenes, que fueron detenidos entre más de un centenar, llevaban bombas Molotov en maletines de ejecutivo.

La Universidad de Oriente, instalada en varios núcleos del interior del país, protestó también hoy el cierre tan largo de la universidad central. Los alumnos de la Universidad Católica de Caracas adhirieron también a la protesta. No se vislumbra solución próxima al problema.

LLUVIA Y MUERTE EN PORTUGAL

LISBOA, 30 (Associated Press). — Trabajadores de rescate han recuperado los cadáveres de siete personas muertas cuando las aguas rompieron una represa y barrieron las calles de Liro, un barrio del puerto de Lobito, en Agola, anunció hoy la agencia noticiosa Lusitania.

Las lluvias torrenciales de los últimos dos días acumularon las aguas en la represa y la consiguiente presión hizo que la barrera de concreto se desplomara esta mañana, agregó Lusitania. El accidente cortó la producción de electricidad de la represa

CONCEDEN AMNISTIA EN IRLANDA

LONDRES, 30 (DPA). — El nuevo primer ministro del gobierno regional de Irlanda del Norte, Brian Faulkner, concedió hoy amnistía para todos los ciudadanos que estén en posesión ilegal de armas. La amnistía finalizará el 8 de abril. Faulkner pidió a la población la entrega de todas las armas en las comisarías de policía y cuarteles. El jefe del gobierno de la inquieta provincia británica prometió inmunidad para todos los poseedores ilegales de armas que las entreguen voluntariamente antes del 8 de abril.

ES EL PRESIDENTE DE UTE: MOVILIZACION DE LA POLICIA

Uruguay: Otro Funcionario Raptado

El presidente de UTE, Pereira Reverbel, secuestrado.

MONTEVIDEO, 30 (Associated Press). — El gobierno del presidente Jorge Pacheco Areco canceló hoy todas las licencias al personal de seguridad y de la policía tras el secuestro del presidente de Usinas y Teléfonos del Estado (UTE), Ulyses Pereira Reverbel.

La medida fue anunciada al término de una reunión mantenida por el ministro del Interior Santiago de Brum Carbajal con el jefe de Policía de la capital, coronel Hamlet Jaime Planells, y otros altos funcionarios del denominado "Comando Coordinador" del Ejército y la policía.

Los efectivos de este comando ascienden a más de 10.000 hombres, afectados a la lucha antiguerrillera y a la búsqueda de los rehenes capturados por los tupamaros.

• *El Secuestro*

MONTEVIDEO, 30 (Reuter). — El presidente de Usinas y Teléfonos Estatales (UTE), Ulyses Pereira Reverbel, primera víctima de la impresionante ola de secuestros políticos desatada aquí hace poco más de dos años por la organización clandestina de extrema izquierda los tupamaros, fue capturado nuevamente hoy por conspiradores que, tras herirlo, se lo llevaron.

El suceso se registró en pleno centro de esta capital poco después del mediodía, cuando el jerarca estatal se encontraba en el consultorio de su dentista Adela Gadea de Cambón, en el séptimo piso del "Palacio Díaz", ubicado en la céntrica avenida 18 de Julio y Ejido.

Según las primeras informaciones, cuatro hombres y una mujer irrumpieron en el consultorio odontológico atendido en esos momentos por los odontólogos Gadea de Cambón y Alfredo Bontempi.

Fuentes policiales dijeron que los intrusos dominaron a tres pacientes que estaban en la sala de espera, a quienes trasladaron a una habitación contigua, y luego efectuaron un disparo de pistola cuyo proyectil pasó entre Pereyra Reverbel y la dentista, que en esos momentos lo atendía.

Cuando los desconocidos se identificaron como sediciosos y manifestaron a Pereira Reverbel "**Queremos llevarlo al tribunal del pueblo**", el funcionario respondió: "**A mí, solo muerto**", y se trabó en lucha con los conspiradores, dijeron fuentes policiales.

En tales circunstancias uno de los desconocidos golpeó en la cabeza a Pereira Reverbel, a aparentemente con un objeto contundente, luego de lo cual se lo llevaron, cubriéndolo con una lona.

Un vendedor de libros que posee un puesto en la amplia entrada del Palacio Díaz, dijo que vio a dos hombres cuando sacaban del interior del edificio un pesado bulto, pero no imaginó que pudiera tratarse de un secuestro.

Una vecina reató que pudo ver el momento en que "un objeto parecido a un colchón, pero muy pesado" era arrojado al interior de una camioneta estacionada en el lugar, frente al "Palacio Díaz".

Sin embargo, el chofer del automóvil oficial en el que el alto funcionario había llegado al lugar, estacionado también junto al edificio, dijo a la policía que no se había percatado de lo sucedido, aunque pudo apreciar los movimientos de los jóvenes.

La camioneta utilizada por los extremistas para consumar el golpe fue encontrada poco más tarde en una calle del barrio "Aguada" y, según fuentes policiales, tenía en su interior manchas de sangre.

El segundo secuestro de Pereira Reverbel ocurrido hoy en el punto más céntrico de esta capital, escasamente a 300 metros del Departamento Central de Policía, es el noveno que se registra aquí desde que el 7 de agosto de 1968, en que el propio presidente de UTE fue capturado por primera vez por extremistas tupamaros.

Durante dicho operativo los sediciosos raptaron al alto funcionario, luego de haber herido de bala a su secretario, Angel Rey Núñez, y al chofer, Nicolás Galdós García.

Poco después del suceso el movimiento subversivo hizo circular volantes por la ciudad, asumiendo la responsabilidad del hecho.

ES LA SEGUNDA VEZ

URUGUAY, 30 (Associated Press). — Ulyses Pereira Reverbel ya sufrió un secuestro tupamaro el 7 de agosto de 1968. Ese día, a las 9 de la mañana, su secretario, Rey Núñez, y su chofer, Galdós García, lo aguardaban frente a su casa de Rambla Wilson 517, para llevarlo en automóvil a su despacho de presidente de Usinas y Teléfonos del Estado.

Cuando Pereira Reverbel entró en el auto, aparecieron tres desconocidos, uno de ellos vestido de policía, que encañonaron a los ocupantes del auto. Se produjo un forcejeo al reaccionar Rey Núñez, se oyeron disparos, y el secretario cayó gravemente herido, aunque salvó su vida.

Los tupamaros metieron a Pereira Reverbel en una camioneta y huyeron velozmente, mientras drogaban al secuestrado para impedirle reaccionar.

TUPAMAROS OCUPAN UNA FABRICA: INTENSO TIROTEO

MONTEVIDEO, 30 (Reuter). — Catorce integrantes de la organización clandestina de extrema izquierda tupamaros fueron capturados esta mañana por la policía, pocas horas antes de que otro grupo de conspiradores secuestrara al presidente de las Usinas y Teléfonos Estatales (UTE), Ulyses Pereira Reverbel.

El dramático suceso, durante el cual se registró un violento tiroteo entre efectivos policiales y conspiradores, se originó poco después de la hora local 7, cuando los extremistas irumpieron en la fábrica de artículos de plástico "Niboplast", con el propósito de difundir una proclama subversiva.

Cuando un empleado del establecimiento observó que en la calzada contigua al edificio se desplazaban tres personas sospechosas, alertó a la mesa de radio del Departamento Central de Policía.

Las autoridades dispusieron entonces la movilización de centenares de sus efectivos, que rápidamente acudieron al lugar, acordonando la manzana en que está emplazada la fábrica.

Al apercibirse de ello, algunos de los extremistas intentaron fugar, registrándose los primeros tiroteos.

Mientras tanto, los conspiradores que ya se encontraban en el interior de la fábrica, resistieron la acción policial efectuando disparos de metralletas desde el cuarto piso del edificio.

Luego de más de una hora de intenso tiroteo, la policía logró que dos extremistas, detenidos cuando fugaban del lugar, se dirigieran a través de megáfonos a sus compañeros que permanecían en el edificio, exhortándolos a entregarse.

Finalmente los sediciosos que habían copado la fábrica se rindieron, abandonando el local sin oponer más resistencia.

Fuentes policiales señalaron que entre los arrestados figuran una conspiradora, quien junto a otras doce, había fugado de la cárcel de mujeres un año atrás, y un ex estudiante requerido por las autoridades.

Añadió el vocero policial que, aparentemente, las armas empleadas por los sediciosos en el frustrado golpe pertenecen al arsenal de Marina asaltado el año pasado por los tupamaros.

Los tupamaros izaron una bandera de la organización clandestina en el interior de la fábrica, pero no alcanzaron a leer el mensaje, dijo a la prensa el gerente de la planta industrial, Jorge Acobo.

Una vecina del lugar relató a la prensa que seis sediciosos, que habían logrado huir de la fábrica, ingresaron a su residencia rompiendo los vidrios de una claraboya, y que más tarde fueron arrestados allí mismo.

En otro departamento del mismo edificio, fueron detenidos una mujer y el extremista que la acompañaba.

Miembros de la organización subversiva, cuyos comandos mantienen secuestrado al embajador británico Geoffrey Jackson, a quien capturaron el pasado 8 de enero, habían logrado con éxito, ayer, copar dos establecimientos industriales, leer su proclama a los obreros y darse a la fuga.

• *Nuevos Detalles*

MONTEVIDEO, 30 (ANSA). — A medida que transcurren las horas, se conocen nuevos detalles del espectacular tiroteo mantenido en las primeras horas de esta mañana por fuerzas policial - militares y un grupo de miembros del MLN (tupamaros), que fracasaron en su intento de difundir una proclama subversiva en la fábrica de plásticos "Niboplast", donde se encontraban trabajando cerca de un centenar de obreros.

De acuerdo a noticias emanadas de fuente policial, en el curso del tiroteo se registraron dos heridos: un agente policial, que resultó con un impacto de bala en una pierna, y una joven sediciosa, con un balazo en la parte superior del muslo, de quienes no se dieron a conocer sus identidades.

Asimismo, trascendió que los detenidos serían catorce, cuatro mujeres y diez hombres, dos de éstos, por lo menos, menores de edad.

La policía reveló la identidad de solamente tres de los aprehendidos: se trata de Héctor Raúl Méndez Fernández (conocido por "Franco" dentro de la organización), de 26 años de edad, María E. Abella (alias "Sara"), de 30 años, y un empleado bancario de apellido Farina, a quien se le incautaron documentos a nombre de un capitán del ejército de apellido Torti.

Por otra parte, se informó que los daños causados en el establecimiento fabril fueron de escasa importancia, todos ellos motivados por los impactos de disparos de armas de fuego.

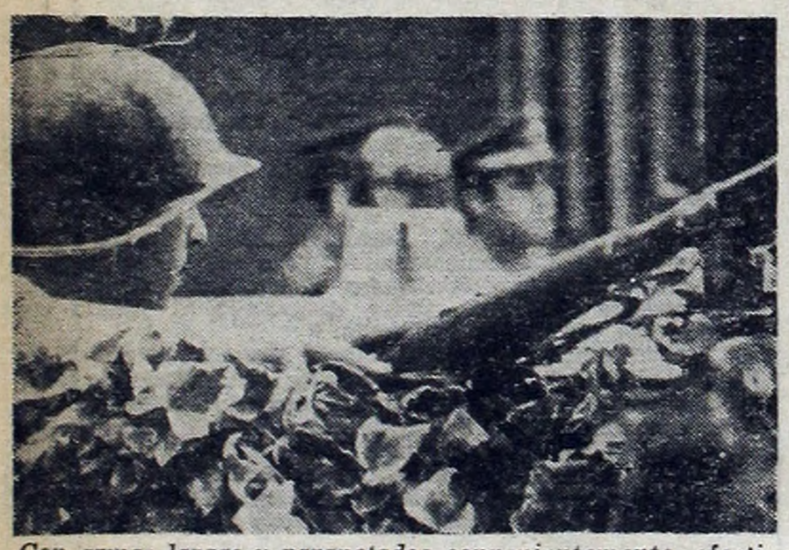

Con armas largas y parapetados convenientemente, efectivos policiales sostuvieron un recio tiroteo con extremistas.

Efectivos policiales patrullando la zona cercana al establecimiento industrial que fue copado ayer por tupamaros.

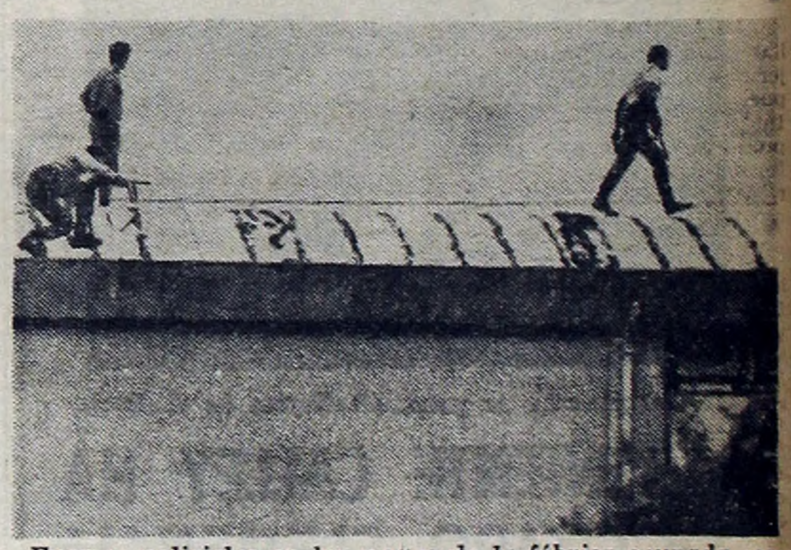

Fuerzas policiales en los muros de la fábrica ocupada, escenario de un intenso tiroteo que culminó con dos heridos.

AHORA SI!.. CASAS DE MATERIAL
CON CREDITO A OTORGAR PARA CUALQUIER SUELDO O SALARIO • TECHO DE LOSA •

VENTANAS DE CARPINTERIA METALICA REFORZADA DE 2,20 mts. DE ALTURA CON HOJAS CORREDIZAS, GANANDO AMPLITUD EN LOS AMBIENTES • PUERTA DE ENTRADA METALICA REFORZADA • TODAS LAS ABERTURAS EXTERIORES LLEVAN REJAS DE PROTECCION • INSTALACION ELECTRICA • INSTALACION DE GAS • INSTALACIONES PARA AGUA FRIA Y CALIENTE • DEPOSITO A BOTON EMPOTRADO • PUERTAS PLACAS INTERIORES DE MADERA DE 2 PULGADAS • VIGAS DE HORMIGON REFORZADAS • TECHADO ASFALTICO.

1 Habitación entrega con $ 350.- (m$n 35.000) y cuotas $ 38,50 (m$n 3.850) por mes.
2 Ambientes baño y cocina Anticipo $ 829.- (m$n 82.900) y cuotas $ 73,90 (m$n 7.390) por mes
3 Ambientes baño y cocina Anticipo $ 929.- (m$n 92.900) y cuotas $ 86.- (m$n 8.600) por mes
4 Ambientes baño y cocina Anticipo $ 1.130.- (m$n 113.000) y cuotas $ 108.- (m$n 10.800) por mes.

ATENDEMOS DE 9 A 20 HS. TAMBIEN SABADOS

CONSTRUIMOS SOBRE TERRENOS PROPIOS O NO. PAGOS O IMPAGOS — EL ANTICIPO LO PAGA DE ACUERDO A SUS POSIBILIDADES — NO ACEPTE MALAS IMITACIONES! CONOZCA LAS DIFERENCIAS! COMPRE VERDADES!

VISITE NUESTRAS EXPOSICIONES EN:

VIVIENDAS CONDAL

CONSTITUCION: BERNARDO DE IRIGOYEN 1157
LINIERS: COSQUIN 106 (a 1 cuadra de Rivadavia 11300)
AVELLANEDA: AV. MITRE 324 (a 30 m de la Municipalidad)
ADMINISTRACION - EDIFICIO PROPIO - CALLAO 671 - 9º Piso

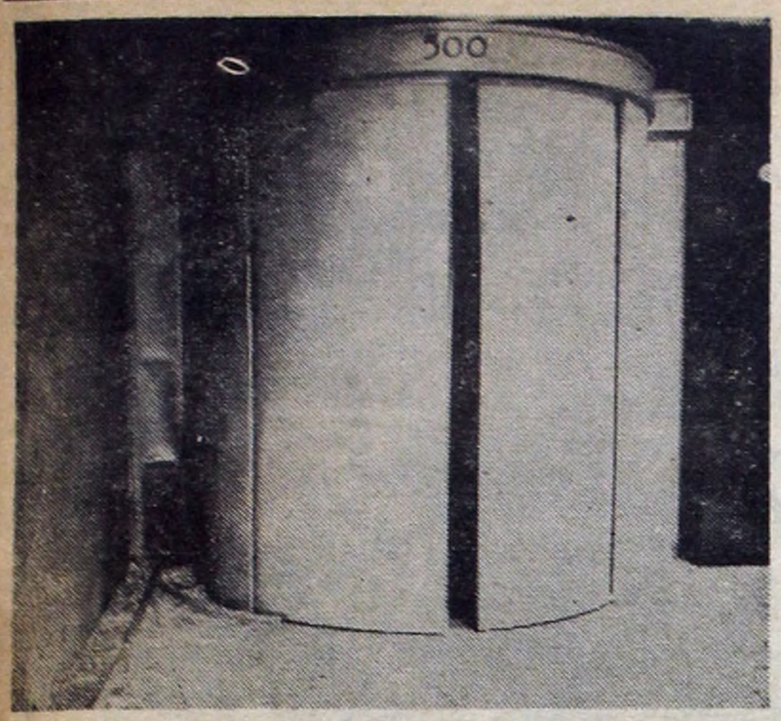

Sarmiento al 500, donde está funcionando una empresa de capital extranjero, contra cuyas instalaciones se atentó.

BOMBAS EN DOCE FIRMAS FORANEAS

A pesar de las intensas averiguaciones practicadas por personal de la Policía Federal no se tiene ninguna pista de los comandos que en la madrugada de ayer colocaron explosivos en doce firmas de capitales norteamericanos. Las explosiones alarmaron a los habitantes de las zonas donde se registraron los estallidos y si bien no hubo ninguna víctima las empresas sufrieron graves daños.

Durante la mañana los medios de información recibieron cartas en las que las Fuerzas Argentinas de Liberación (FAL) se adjudican los atentados refiriéndose al "imperialismo norteamericano".

• *Las Empresas*

Las empresas afectadas por los atentados son las siguientes: **Kenwood Argentina**, ubicada en Juan de Garay 2868; **City Bank**, Rivadavia 4600; **Ferguson S. A.**, Bolívar 353; **Minnesota SRL**, Leandro N. Alem 673; **I.T.T.**, Sarmiento 500; **Sellman Hnos.**, Moreno 970; **Acelco**, Suárez 1156; **Pirelli S.A.**, Perú y Caseros; **Pneumatic S.A.**, Garay 817; **Dewlual S.A.**, Aristóbulo del Valle 1 00; **U. S. Royal**, Ingeniero Huergo 1446 y **United Shoe**, Cangallo 3175.

• *Minnesota*

Una de las bombas más poderosas fue colocada en la sucursal de la empresa Minnesota de capitales norteamericanos, donde la onda expansiva provocó graves daños. Las grandes vidrieras resultaron destrozadas y una de las máquinas copiadoras exhibidas voló hasta el medio de la calle.

Rápidamente salieron los vecinos del barrio para averiguar el origen del estallido y poco después arribó al lugar el personal policial. Cabe destacar que el Comando Radioeléctrico casi no dio abasto para atender las numerosas llamadas que daban cuenta de las explosiones. Los patrulleros que se dirigían hacia un lugar recibían órdenes de dirigirse a otro, pues los atentados se sucedieron en el lapso de seis horas.

• *No Estalla*

La bomba colocada en el City Bank no alcanzó a estallar pues se produjo un desperfecto en el sistema de relojería. Pero de haberlo hecho habría producido serios daños pues la carga explosiva era muy potente. En tanto, en la International Telegraph and Telephone, ITT, el artefacto produjo roturas de consideración. A poco menos de allí funciona la embajada de los Estados Unidos de Norteamérica. El monto de las pérdidas aún no fue estimado.

• *Comunicado*

En un sobre cerrado, sin membrete, llegó a CRONICA un comunicado suscripto por las Fuerzas Argentinas de Liberación (FAL), quienes se atribuyen los atentados. Expresan que "en la madrugada de hoy se ha golpeado contundentemente contra una serie de empresas de propiedad imperialista. El rescate de la soberanía nacional y la liberación del pueblo argentino implican una guerra sin cuartel contra el invasor imperialista que ha copado resortes fundamentales de nuestra economía y ha avasallado nuestra cultura. Esta guerra contra el imperialismo no conoce de negociaciones, de espectativas electoralistas, ni de cualquier otra trampa que pretenda tenderse para acallar la voz rebelde e implacable de la justicia popular".

Si bien hasta el momento no se ha hecho un recuento total de los daños, se estima que la cifra alcanza a varios millones de pesos, moneda nacional, entre vidrios, maquinarias y otros elementos que resultaron destrozados. Mientras tanto, la policía continúa las investigaciones para dar con una pista que identifique a los culpables.

Otra empresa de origen extranjero que fue centro de un atentado, al igual que otras once firmas de capital yanqui.

Credi-art por correo!

Nueva y cómoda manera de obtener un crédito para vestir la Colección "Moda-Art" Otoño - Invierno.

Como lo hacen las grandes firmas norteamericanas y europeas, Modart inicia en Argentina este sistema que responde a un auténtico espíritu de service: el Crédito obtenido por correo, sin salir de su casa! Con sólo remitir esta solicitud! Y eso es todo!

A vuelta de correo o mediante un llamado telefónico, le avisaremos cuándo puede pasar a comprar.

HOY MISMO llene esta solicitud y remítala a cualquiera de las Sucursales Modart que se detallan:

Esmeralda 141 - Lavalle y Suipacha - Rivadavia 6800 Cabildo y Mendoza - Corrientes y Uruguay - Corrientes y Maipú - Av. de Mayo y Perú - Mitre y Pavón (Avellaneda). Calle 5 esquina 50 - La Plata (En el Interior, escriba a la Sucursal de su zona).

SOLICITUD DE CREDITO POR $ LEY
200 a 300☐ 300 a 400☐ 400 a 500☐ más de 500☐
Pagaderos en 5 ó 10 cuotas mensuales.
Marque lo que corresponda

Sucursal ..... CREDITO Nº .....
SOLICITUD Nº .....
Recibida el / / | Por | Fecha de Apertura / /

SOLICITANTE
Apellidos y Nombres ..... Domicilio: Calle .....
Nº ..... Piso ..... Dto. ..... Localidad ..... Pcia. ..... Tel. .....
Nacionalidad ..... Estado Civil ..... C. I. ..... Emitida por .....
L. E./L. C. .....
EMPLEADO
Firma Empleadora ..... Ramo ..... Dirección: Calle .....
Nº ..... Piso ..... Of. ..... Localidad ..... Pcia. ..... Tel. .....
Sección ..... Cargo ..... Antigüedad .....
Sueldo ..... Ficha, Chapa, Legajo Nº .....
PROFESIONAL O COMERCIANTE
Profesión o Ramo ..... Dirección: Calle .....
PROPIETARIOS
Ubicación del Inmueble ..... Valor ..... Gravámenes .....
Firma del solicitante .....
GARANTE
Apellidos y Nombres ..... Domicilio: Calle .....
Nº ..... Piso ..... Dto. ..... Localidad ..... Pcia. ..... Tel. .....
Nacionalidad ..... Estado Civil ..... C. I. ..... Emitida por .....
L. E./L. C. .....
EMPLEADO
Firma Empleadora ..... Ramo ..... Dirección: Calle .....
Nº ..... Piso ..... Of. ..... Localidad ..... Pcia. ..... Tel. .....
Sección ..... Cargo ..... Antigüedad .....
Sueldo ..... Ficha, Chapa, Legajo Nº .....
PROFESIONAL O COMERCIANTE
Profesión o Ramo ..... Dirección: Calle .....
PROPIETARIOS
Ubicación del Inmueble ..... Valor ..... Gravámenes .....
Firma del garante .....

LLENE CON LETRA DE IMPRENTA ESTA SOLICITUD Y REMITALA A LA SUCURSAL MODART MAS CERCANA.

ESTUDIE LAS VENTAJAS DEL "CREDI-ART" Y COMPARE CON OTROS CREDITOS CONVENCIONALES:
1. Sin cuota inicial.
2. Sin recargos.
3. Sin intereses.
4. La Chequera del "Credi-Art" es válida para las 30 Sucursales de Modart en todo el país.
5. Con el "Credit-Art" compra lo que quiere cuando quiere: una camisa hoy, dos trajes mañana, un sobretodo la semana que viene.
6. La renovación es inmediata con cualquier número de cuotas pagas.
7. Con seguro familiar.
8. EN EL CASO DE MENORES DE 18 AÑOS, SE OTORGA CON LA SOLA FIRMA DEL PADRE. Gran solución para que los jóvenes puedan vestir la famosa colección Otoño-Invierno de Modart.

MODART
Su sastrería exclusiva

EXPUSO ANHELOS EL NUEVO INTENDENTE

Asumió Montero Ruiz

"Es por todos conocida la importancia decisiva que tiene hoy Buenos Aires para el país y para su contexto. Buenos Aires es parte de nuestra tradición, de nuestro orgullo y lo es, también, de nuestra preocupación. Lo cierto es que si se lograran superar muchas de las cuestiones que abruman a la comunidad que habita y transita en esta ciudad, se aliviarían los problemas del argentino de hoy. Por eso, porque hoy tenemos cabal conciencia de los alcances de la problemática que habremos de enfrentar desde ahora mismo, es que me animo a afirmar que Buenos Aires, más que una metrópoli colosal de nuestro tiempo, es una batalla argentina que debemos ganar para todos los argentinos y que vamos a ganar".

Este concepto forma parte del discurso que pronunció en las horas de la tarde de ayer, el contador Saturnino Montero Ruiz, al asumir el cargo de intendente de la Ciudad de Buenos Aires. El nuevo lord mayor fue puesto en funciones por el ministro del Interior, doctor Arturo Mor Roig y asistieron a la ceremonia diversas personalidades civiles y militares.

• Sin Exclusiones

"En nuestro gobierno municipal no habrá exclusiones para todos los argentinos que amen su tierra y que quieran aportar su talento y su vocación de servicio a esta tarea que es de todos. No nos han preocupado nunca los pequeños disentimientos que a veces suelen separarnos. Esta ciudad es todo el país y se debe poner de pie con el esfuerzo de todos sus habitantes".

Seguidamente, el nuevo intendente rindió homenaje a la labor que habían cumplido sus antecesores quienes, "con un amplio espíritu de colaboración —dijo—, han posibilitado ampliar nuestra percepción de este singular fenómeno socio-económico que es nuestra Capital". Luego de dirigir un cordial saludo a los colaboradores, empleados y obreros, el señor Montero Ruiz anunció que, **"comenzaba la batalla de Buenos Aires y nos comprometemos en ella, convencidos de que iniciamos una verdadera empresa nacional"**

• Colaboradores

Trascendió que entre los funcionarios que lo acompañarán en el gobierno de la comuna metropolitana, figura el profesor Francisco Carcavallo, para la cartera de Cultura.

• Delegación Gremial

Por otra parte, más de cuatrocientos delegados de la Unión Obreros y Empleados Municipales que se encontraban realizando un plenario, suspendieron las deliberaciones y se trasladaron al acto de asunción, encabezados por el secretario general de ese gremio, Patricio Datarmini.

Tras ser puesto en funciones, el flamante lord mayor metropolitano, señor Montero Ruiz, pronuncia su mensaje.

BUENOS AIRES: MEJORAS A EMPLEADOS PUBLICOS

LA PLATA, 30 (De nuestro corresponsal). — Todo el personal de la administración pública de la provincia de Buenos Aires, incluidos los docentes, jubilados y pensionados, fuerzas de seguridad, el perteneciente al régimen médico-hospitalario y el del Poder Judicial recibirá sustantivas mejoras en sus actuales remuneraciones.

Este optimista anuncio fue formulado en conferencia de prensa por el gobernador provincial, brigadier (RE) Horacio Rivara, cuya conversación con los periodistas giró alrededor del presupuesto provincial para el corriente año.

Adelantó que el proyecto ha sido ya elevado a la autoridad competente, en el orden nacional, y que los aumentos para el personal activo tendrán vigencia a partir del 1º de abril de este año, lo que supone una inversión del orden de los 15 millones de pesos ley 18.188.

El Poder Judicial ha sido contemplado en esta elevación de remuneraciones, de acuerdo a sus solicitudes concretadas en proyecto, ahora materializados, al igual que el régimen médico-hospitalario.

MUNICIPALIDAD DE LA MATANZA

TASA DE ALUMBRADO, BARRIDO Y CONSERVACION DE LA VIA PUBLICA

Forma de pago:

1. — Hasta el 30 de abril, con el 10 % de descuento.
2. — Hasta el 31 de agosto, sin recargo.
3. — Del 1º de setiembre en adelante, 2 % mensual de recargo.

Lugares de pago:

ZONA I

Desde Avda. General Paz hasta Avda. Cristiania (Isidro Casanova).

Comprende San Justo, Ramos Mejía, Villa Luzuriaga, Tablada, Villa Madero, Tapiales, Aldo Bonzi e Isidro Casanova.

En Municipalidad (Almafuerte 3050, San Justo); Banco Avellaneda (Provincias Unidas 795, San Justo); Banco Supervielle (B. Mitre 70, Ramos Mejía) y Banco Mercantil (Boulogne Sur Mer 6540, Tapiales).

ZONA II

Sector urbano de Rafael Castillo, comprendido por las calles C. Casares, Estrada, Cnel. Montt y Avenida Don Bosco.

En Delegación Municipal, Cnel. Montt esquina Chavarría.

ZONA III

Sector urbano de Gregorio de Laferrére, comprendido por las calles E. Campo, Ezeiza, Garmendia, García Merou y Ruta Nº 3.

En Delegación Municipal, Avda. Luro 5700.

ZONA IV

Sector urbano de González Catán, comprendido por las calles Cnel. Conde, Gallardo, Perseverancia y Monasterio.

En Delegación Municipal, Cuyo 258.

ZONA V

Sector rural de Virrey del Pino, 20 de Junio y González Catán.

En Delegación Municipal de G. Catán, Cuyo 253.

SEÑOR CONTRIBUYENTE: ACOJASE A LOS BENEFICIOS DEL PAGO EN TERMINO. NO ESPERE A ULTIMO MOMENTO.

"Servir al País, Urgentemente", Dijo el Doctor Lima Quintana

En una ceremonia que presidió el ministro de Bienestar Social de la Nación, el setario de Estado de Promoción y Asistencia de la Comunidad, doctor Omar Lima Quintana, puso en posesión de su cargo al nuevo subsecretario de ese organismo, doctor Lorenzo Héctor Galatto. El acto se efectuó a las 16 y después de leerse el decreto de la designación del doctor Galatto, el doctor Lima Quintana pronunció un breve discurso, en el que destacó la personalidad del funcionario asumiente. "Es un hombre probado, un hombre de lucha, leal —dijo el secretario de Estado—, leal a sus principios, a su país, a sus amigos, leal a sus fines y deberes".

Dijo luego que esta **"no es una función honoríficas, es absorbente, es tremenda, y hay que servir al país urgentemente, hay que trabajar con dinámica con una velocidad como para ir ganando tiempo a los hechos y a una realidad que hace cada día más difícil que las soluciones sean congruentes, contemporáneas a la aparición de los problemas".**

• En Presidencia

El primer magistrado, teniente general Alejandro A. Lanusse, puso ayer en funciones al secretario general de la Presidencia de la Nación, general Rafael A. Pannullo; al jefe de la Casa Militar, general Isías José García Enciso; al secretario de Difusión y Turismo, señor Edgardo Sajón, y al titular de la SIDE, general Hugo Mario Miatello.

• Nuevo Director

El secretario de Difusión y Turismo, señor Edgardo Sajón, pondrá hoy, a las 20, en posesión del cargo al nuevo director general de LS82 TV Canal 7 y asesor general de emisoras comerciales, señor Darío Castel.

El acto se efectuará en el despacho del titular de Difusión y Turismo y contará con la asistencia de altos funcionarios y amigos del nuevo director del veterano canal estatal.

• Bienestar Social

En distintos actos a realizarse en la fecha, serán puestos en funciones los nuevos subsecretarios de Estado de las diversas secretarías que integran el Ministerio de Bienestar Social de la Nación.

En el primero de ellos, que tendrá lugar a las 13 en el salón de Acuerdos, el titular de Seguridad Social, doctor Carlos R. Argimon, pondrá en posesión de su cargo al doctor Juan José Sol.

• Confirmación

Cabe mencionar que fue ratificado como coordinador general del Ministerio de Bienestar Social el señor Jorge Gómez López.

Inaugúrase Hoy el Tercer Congreso de Neurología; Un Acto

En el aula magna de la Facultad de Medicina de la Universidad Nacional de Buenos Aires se realizará esta mañana, a las 11.30, la sesión inaugural del III Congreso de Neurología, y posteriormente, en el salón de profesores, situado en la calle Paraguay 2155, se servirá un refrigerio. La ceremonia se iniciará a la hora indicada con la ejecución del Himno Nacional Argentino, y a continuación pronunciará el discurso inaugural el titular del Congreso, doctor Rodolfo G. A. Ferrero.

Con posterioridad, y alrededor de las 12.30, el profesor Luis Barraquer Bordas, delegado por la Madre Patria, disertará sobre el tema "Fisiopatología de las afasias". Cabe señalar que entre las 8.30 y las 11, se realizará el acto de recepción y entrega de credenciales a todos los congresales.

ALENDE: "IGUAL QUE EN 1957"

"La Junta de Comandantes en Jefe ha reasumido el gobierno fijándose, como único objetivo, el de lograr el pleno restablecimiento de las funciones democráticas, dejando de lado así el solemne compromiso de poner en marcha la profunda renovación económica, social y política que el país, su pueblo y su juventud demandan", dice una declaración difundida ayer por el ex gobernador de la provincia de Buenos Aires, doctor Oscar Alende.

"En su reemplazo y con carácter condicionante, añade, se propicia un acuerdo para dar base al comicio, mientras el nuevo poder militar, en un acto de negación de sí mismo y de las fuentes de su poder, transa públicamente con el sistema y los hombres del período decadente al que sucedió".

"Hemos sostenido que la puesta en marcha y la ejecución de una auténtica revolución nacional debieron preceder al comicio. Ha faltado mentalidad para esta grande empresa y por eso daremos batalla para que la realice el pueblo. Lucharemos en todos los frentes de la vida nacional y también iremos al comicio como un medio de lucha más".

"La situación actual —expresa más adelante— es comparable a la de enero de 1957, cuando, bajo la presidencia de Aramburu, se otorgó a un sector del radicalismo el ministerio del Interior. En aquella época ese grupo asumió su rol oficialista sin reservas. Hoy juzga más prudente estar y no estar". Acusa seguidamente a la UCRP de no haberse liberado de su antiperonismo, "lo que es fácil de probar: si son tan sinceros como influyentes, deben promover el diálogo directo con Perón y su regreso al país".

"No toleraremos que con candidatos y formas de acción previamente convenidos entre partidos" se impongan elecciones "a espaldas del pronunciamiento y convencimiento popular", "fórmulas ni nombres sugeridos desde las trastiendas", "elecciones piloto ni planes políticos destinados a disimular el predominio de las minorías".

OFERTA de la SEMANA!

EN CALIDAD Y PRECIO

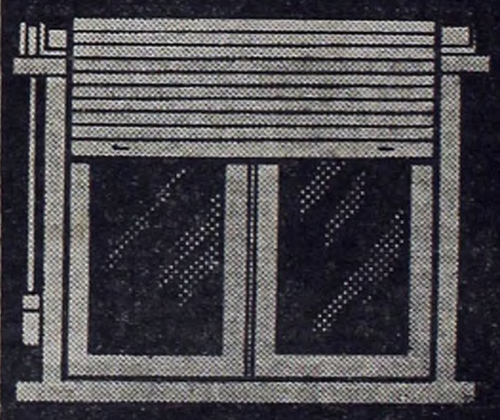

Modelo 412 - VENTANA Cedro 1 1/2" - 1.20 x 1.00 con cortina de enrrollar marco m/d 3 x 4 $ 100,-

Y mil modelos más en Puertas Y Ventanas a los mejores precios!

Grandes Aserraderos

ARNALDO RENAUD S.A.C.I.

LA CASA DE LAS PUERTAS Y VENTANAS

ADMINISTRACION: Sarmiento 3196 - Capital

CASA MATRIZ: E. Zeballos 3147 - Castelar (Ruta a Luján)

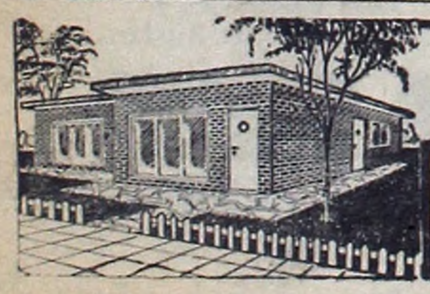

CASA REALIZADA CON LADRILLOS Y MATERIALES DE 1ra. CALIDAD

PAGUELA EN 8 AÑOS

1 HABITACION COCINA Y BAÑO $ 117.- M$N. 11.700.-

2 HABITACIONES COCINA Y BAÑO $ 156.- M$N. 15.600.-

3 HABITACIONES COCINA Y BAÑO $ 169.- M$N. 16.900.-

ALMAFUERTE

GARANTIA INVICTA EN VIVIENDAS

● POMPEYA: Ventana 3892 esq. Av. Sáenz 900
● CHACARITA: Corrientes 6665
● AVELLANEDA: Av. Pavón 90 a 1 cuadra de Av. Mitre
● VILLA BOSCH: Santos Vega 3202 a 2 cuadras de Av. Márquez

INSTALACIONES SANITARIAS Y ELECTRICAS. CARPINTERIA METALICA. AZULEJOS EN BAÑO Y COCINA. PISOS DE MOSAICOS O FLEXIPLAS O A ELECCION.

ENTREGA 48 HORAS

DE PINO BRASIL PRIMERA CALIDAD Y OTRAS DE MATERIAL CEMENTADO REVOCADO Y PINTADO

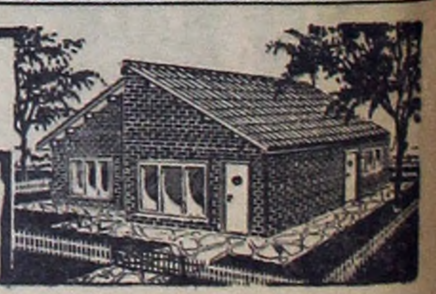

Analizaron Problemas Agropecuarios y Asunto Carnes

KUGLER CON LANUSSE

El presidente de la República, teniente general Alejandro A. Lanusse, consideró ayer en la Casa de Gobierno diversos temas agropecuarios con el titular de Agricultura y Ganadería, ingeniero Walter Kugler, quien al igual que sus principales colaboradores continuarán en funciones por pedido expreso del primer magistrado.

Posteriormente el ingeniero Kugler formuló declaraciones a los periodistas y el breve diálogo tuvo este desarrollo:

—¿Cuáles fueron los temas tratados?

—Fueron temas generales, pero fundamentalmente vinculados con la que entiendo debe abordar la Secretaría de Agricultura y Ganadería, es decir a la necesidad de dinamizar su agilidad operativa.

—¿El problema de las carnes, en especial el de la veda, fue considerado?

—No fue considerado en particular. Se habló sobre la necesidad de seguir atentamente el proceso y de analizarlo en profundidad.

—La veda ha despertado polémicas entre las distintas partes vinculadas. ¿Cree que la veda habrá de continuar como hasta ahora?

—Ustedes saben perfectamente bien que e tán en funcionamiento algunas medidas dispuestas por el Ministerio de Economía. Y la decisión le corresponde a ese ministerio.

—¿Cómo ve usted la disminución de la entrada de cabezas de ganado en el mercado de concentración? ¿Se podrá superar el problema?

—Ya se ha tomado en el día de ayer (por el lunes) una medida, que es la supresión del impuesto, lo cual se ha de traducir, lógicamente, en una mayor fluidez del mercado.

Finalmente, y ante otra pregunta de los hombres de prensa, el ingeniero Kugler dijo que podría ser muy útil la jerarquización a nivel ministerial de la actual secretaría a su cargo.

INSPECCIONES EN UN MERCADO

Inspectores de Comercio Interior estuvieron anoche varias horas investigando a los consignatarios del Mercado Dorrego. Uno de los problemas que originó procedimientos y actas, fue el de los consignatarios que carecían de boletas de compra "porque la mercadería me la dieron en consignación". De esta manera, el productor no puede tener control alguno sobre las ventas y los precios.

Camioneros: sin Trabajo

Una declaración de la Confederación Argentina del Transporte Automotor de Cargas, agrega un nuevo problemas a los muchos que provoca la veda de carnes. Según esa entidad, los camiones afectados al transporte de ganado en pie se hallan paralizados con motivo de la prohibición de faenar y vender carne vacuna. Y se agrega que las medidas estableciendo períodos de veda "tienen efectos secundarios de singular gravedad, que afectan a numerosos transportistas de todo el país".

La declaración de referencia, afirma que la "acentuada disminución de la actividad en frigoríficos y en mataderos, así como en la industria de subproductos y curtiembres, se advierten claramente si se tiene en cuenta que solamente en el rubro de transportadores de hacienda viva quedarán paralizados más de 5.000 camiones. Este perjuicio se extiende a los camioneros afectados a muchas otras actividades conexas, entre ellas la de subproductos animales y curtiembres".

Finaliza el documento puntualizando que la entidad sigue con atenta preocupación este proceso que puede causar serios perjuicios a sus asociados, quienes afrontan ya una situación crítica debido a la proliferación de impuestos que gravan al automotor, y que deben seguir pagando aunque, como en este caso, deban paralizar su trabajo por falta de carga.

Precios: Subieron el 1,9% en Febrero

Un nuevo aumento en el índice de los precios al por mayor se registró en el mes de febrero último, según informa el Instituto Nacional de Estadísticas y Censos. De acuerdo con dicho informe, el incremento, en relación con el mes de enero anterior, es del orden del 1,9 por ciento, pero comparativamente con el mes de diciembre, ese incremento alcanza al 6,8 por ciento. Pero la cifra crece considerablemente si se toma como punto comparativo el mes de febrero de 1970, puesto que entonces el aumento en los precios al por mayor es del 34 por ciento.

En el mes de febrero último, el precio de los productos nacionales registraron un aumento del 2 por ciento, mientras que el de los importados, bajaron un 0,1 por ciento.

Dentro del sector nacional, los artículos agropecuarios acusan un incremento del 1,3 por ciento, y los no agropecuarios, del 2,3 por ciento.

abril en canal 7 es ver para creer!

Lo planificamos y lo creamos para darle la gran sorpresa en abril. Sorpresa, porque comprobará que **canal 7 florece en otoño.**

Programas periodísticos, musicales, deportivos, artísticos, experiencias y grandes figuras. Creados con inteligencia para un publico inteligente. Por eso, a **Canal 7,** véalo y créalo siempre.

PINKY
JOSE MARIA MUÑOZ
MERCEDES SOSA
TOMAS ELOY MARTINEZ
OSCAR ARAIZ
MANUEL REY MILLARES
BERTA SINGERMAN
LUIS MEDINA CASTRO
SILVIA LEGRAND
LUIS ELIAS SOJIT
SERGIO RENAN
ANIBAL TROILO
HECTOR GROSSI
GINAMARIA HIDALGO
ALBERTO MARINO
LANDRISCINA

SUSANA RINALDI
GUIDO GORGATI
CANELA
ANTONIO CARRIZO
EL GATO BARBIERI
WALTER VIDARTE
ANA ITELMAN
SIMON STOLAR
ALBA SOLIS
ROBERTO ESCALADA
LAS VOCES BLANCAS
JULIO RICARDO
LUIS BRANDONI
MANUEL GURREA
OSCAR GAÑETE BLASCO
MAGDALENA RUIZ GUIÑAZU

HECTOR ALTERIO
RODOLFO AGUIRRE MENCIA
JOSE PASQUINI DURAN
RAUL LAVIE
NILDA ESCOBONE
JUAN CARLOS PEREZ LOIZEAU
FERNANDA MISTRAL
APO
BEBA BIDART
ENRIQUE MACAYA MARQUEZ
BLANCA ISABEL
ALVAREZ DE TOLEDO
JULIO BRINGUER AYALA
LOS TUCU-TUCU
RICARDO PARROTTA
SILVIA ODORIZ

NESTOR FABIAN
JUAN CARLOS DE SETA
ALBERTO CORTEZ
HORACIO GUARANY
CARLOS GARCIA
ROBERTO GOYENECHE
NELLY RAYMOND
ANTONIO SALONIA
RODOLFO ZIBELL
HILDA VIÑAS
JULIO GINI
EDMUNDO RIVERO
RAUL URTIZBEREA
FELIX LUNA
MIGUEL LIGERO
OSVALDO PIRO

SU CINE DE LA TARDE - Lunes a viernes 15.30 • **PARA GRANDES Y CHICOS** - Lunes a viernes 18.00 • **LA LUNA DE CANELA** - Lunes a viernes 18.30 • **LA 1ª DE LA NOCHE** - Lunes a viernes 19.00 • **SOMOS** - Lunes a viernes 20.00 • **JOSE MARIA MUÑOZ PRESENTA** Lunes a jueves 20.30 • **LOS MEJORES** - Lunes 21.00 • **CONTESTE SEÑOR** Lunes 22.45 • **CUENTOS DE MEDIANOCHE** - Lunes a viernes 24.00 • **FONDO NACIONAL DE LAS ARTES** - Lunes 0.30 • **DEL PUEBLO** Martes 21.00 • **TEMAS QUE QUEMAN** - Martes 22.45 **CONCEPTO** - Martes 0.30 • **CINE SIN CORTES** - Miércoles 21.00 • **PROCESO 70** - Miércoles 22.45 • **CIENCIA** - Miércoles 0.30 **JUEVES SORPRESA** - Jueves 21.00 • **QUE PIENSAN LOS ARGENTINOS?** - Jueves 22.45 • **REPRISE** Jueves 0.30 • **FUTBOL 1ra. DIRECTO** - Viernes 20.30 • **CORRESPONSAL VIAJERO** - Viernes 23.15 • **OPUS 71** Viernes 0.30 • **EL JOVEN PODER** - Sábado 11.30 **FUTBOL 1ª B DIRECTO** - Sábado 12.30 • **SOLO CINE** - Sábado 15.00 • **MUSICA PARA TODOS** - Sábado 16.30 • **SALA DE ESTRENO** Sábado 19.00 • **NUESTRO** - Sábado 21.00 • **OTRA VEZ** - Sábado 22.30 • **LA HONORABLE CAMARA DE LAS MUJERES** - Sábado 23.30 • **AVANT SCENE** - Sábado 0.30 • **LA SANTA MISA** - Domingo 9.30 • **BASQUET POR TV** - Domingo 10.15 • **USTED Y LANDRISCINA** - Domingo 12.00 • **FUTBOL 3ª DIRECTO** - Domingo 13.30 • **HOY CINE** Domingo 16.00 • **ESTE SIGLO NUESTRO** Domingo 17.30 • **LA RONDA** - Domingo 18.30 • **JUSTA DEL SABER** - Domingo 19.00 • **COCHE A LA VISTA** - Domingo 20.00 • **FUTBOL 1ª VIDEO TAPE** - Domingo 20.30 • **POLEMICA EN EL FUTBOL** - Domingo 23.15 • **LOS GRANDES RENOVADORES DEL CINE** - Domingo 0.45 • **REDACCION 7** - Lunes a jueves 22.30 - Viernes 23.00 Lunes a viernes 0.15

canal 7 Futuro en el presente

belvedere Hotel
SERVICIO DE BAR Y CONFITERIA LAS 24 HORAS
PARAGUAY 3358
TEL. 88-2982 - Bs. As.

LO CITO EL TRIBUNAL DE HONOR; REUNION DE GABINETE

Levingston: Hoy Deberá Comparecer

El general (RE) Roberto Marcelo Levingston deberá comparecer hoy, a las 9, ante los miembros de la comisión de honor de las Fuerzas Armadas, constituida para juzgar la conducta del ex presidente de la República a causa de los hechos que son de dominio público.

Dicha comisión, que está sesionando en forma permanente, la integran, como se sabe, el teniente general (RE) Julio R. Alsogaray, el almirante (RE) Vicente Baroja y el brigadier general (RE) Carlos Conrado Armanini. En la víspera se reunió en un organismo militar y posteriormente los altos jefes superiores se trasladaron a la Casa de Gobierno, donde conferenciaron con el primer magistrado, teniente general Alejandro A. Lanusse. Previamente departieron con el jefe del Ceremonial y Audiencias de la Presidencia, capitán de navío Emilio Galmarini.

Por la tarde volvieron a reunirse los miembros de la comisión en la sede del Estado Mayor Conjunto, Paseo Colón 255. En esta oportunidad analizaron el decreto del 22 de marzo por el que el ex presidente de la Nación dispuso el relevo del teniente general Lanusse.

Si bien no hay información oficial acerca del lugar donde se concretará la reunión del general Levingston con los miembros de la Junta, trascendió que la misma se habría de concretar hoy, a las 9, como indicamos, y muy posiblemente en la sede del Estado Mayor Conjunto.

• Convocan al Gabinete

La Junta de Comandantes en Jefe convocó para hoy, a las 17, al gabinete nacional y en la primera reunión que realizan los miembros del Poder Ejecutivo desde que asumió la presidencia el teniente general Alejandro Agustín Lanusse se impartirán a los ministros orientaciones con respecto a la futura gestión gubernativa.

El anuncio lo formuló anoche el director general de prensa, señor Burnet Merlin, al término de la reunión mantenida por los integrantes de la Junta. Indicó que se habían considerado diversos aspectos del funcionamiento del gobierno en sus distintas áreas y destacó que el próximo viernes volverá a reunirse la Junta de Comandantes para analizar y eventualmente tomar decisiones específicas en el campo económico y escuchar también una exposición del titular de la SIDE, general Hugo M. Miatello.

LUIS A. COCHELLA
Comandante de Operaciones

ABEL F. MARTINEZ
Comandante de Material

HIGINIO GONZALEZ
Comandante de Regiones

• Aeronáutica: Designaciones

El brigadier mayor Luis Antonio Cochella fue designado Comandante de Operaciones Aéreas y será puesto en funciones en un acto que se cumplirá hoy, a las 9.30, en la I brigada, con asiento en El Palomar. La presidirá el brigadier general Carlos Alberto Rey y asistirán también el jefe del estado mayor, brigadier mayor Héctor Luis Fautario y el comandante de personal, brigadier mayor Carlos Washington Pastor, así como oficiales superiores y jefes del arma aérea.

También asumirán hoy sus cargos los nuevos comandantes de Material y de Regiones Aéreas, brigadieres Abel Federico Martínez e Higinio González, respectivamente; y el nuevo jefe del Estado Mayor del Comando de Operaciones Aéreas, brigadier Eliseo Santiago Ruiz; así como el nuevo jefe de la primera brigada aérea con asiento en El Palomar, comodoro José Antonio Noseda.

Entremos juntos al mundo de los conocimientos

patoruzito ESCOLAR

mi compañero

Aparece todos los viernes

DIO UN DOCUMENTO EL EX PRIMER MANDATARIO

"Mi propósito es clarificar y no polemizar", dijo al iniciar la conferencia de prensa de ayer el ex presidente de la República, general Roberto Marcelo Levingston, quien había convocado a los periodistas en el estudio del doctor Carlos Alberto Morán, ubicado en Paraná 777. En el local, se hallaba el ex secretario de Trabajo, doctor Alejandro Luco.

Previamente a la entrega de un documento a los periodistas, el general Levingston recordó su última conferencia de prensa como presidente de la Nación, y dijo que las circunstancias le habían obligado a tomar contacto nuevamente con el periodismo. Señaló que esas circunstancias son la intensificación de una ola de rumores, la tergiversación de situaciones relacionadas con los últimos acontecimientos "basadas seguramente —afirmó— **en algunos casos en la falta de una completa información, y en otros, en manifiestos designios que surgen de una inusitada agresividad de ciertas publicaciones. Parece obvio que no hago referencias a las versiones que se refieren a mi estado de salud, ya que gracias a Dios me encuentro perfectamente bien. Y así decirles que en ningún momento he pensado viajar al exterior, como aparecía en la mayoría de las publicaciones, ya que nunca como ahora siento la necesidad de permanecer en mi país".**

• El Documento

El general Levingston afirma en el documento que aceptó el cargo de presidente sin buscarlo "en difícil situación para nuestro país, sin perseguir ambición alguna", y agregó que condicionó esa aceptación al pleno ejercicio de la función, dentro del marco de la Constitución Nacional y del Estatuto de la Revolución Argentina y que no gobernó recibiendo órdenes, sino impartiéndolas, "pero se me obstruyó —dijo— permanentemente desde afuera, desde adentro y a través del comandante en jefe del Ejército".

• Preguntas Finales

Más adelante recordó el comunicado dado a conocer el 5 de febrero, referido a la acción que desarrollan quienes ven reducidos sus privilegios frente a medidas gubernativas, señalando más adelante que en pocos meses se devolvió la plenitud de sus derechos a YPF, provocando la reacción de las compañías Shell y Esso, y que se disminuyó el apoyo del ahorro nacional a la corporación Bunge y Born y atacado el mal de la industria frigorífica. Añadió que todo eso era la iniciación de una revolución: "Esto era cambio de estructuras", y que al encararlo sabía el riesgo que corría. Posteriormente el documento se refiere a los sucesos previos a su destitución como presidente, y finaliza formulando varias preguntas a la opinión pública, después de hacer cargos de tipo disciplinario contra altos jefes.

Al concluir la lectura del documento, Patricio Kelly, en función periodística, preguntó: "El pueblo argentino es cada vez más peronista y las rencillas entre ustedes, los militares, no le interesan: ¿Qué opina usted acerca de esto?" La pregunta no obtuvo respuesta.

INSOLITO

EN SOLO 6 MESES

La dirección de las Escuelas Técnicas Leicester comunica que se encuentra abierta la inscripción para los cursos de formación profesional acelerada que se dictarán a partir del corriente mes, en horarios nocturnos o en 25 sábados para jóvenes y adultos.

Los cursos de 6 meses de duración son los siguientes:

Carburista Afinador y Electricista del Automotor, Técnico en Motores
en Acoyte 287 y Ramón Falcón 7079, Capital

Instalador Electricista, Instalador Plomero e Instalador Gasista
en Yerbal 133 y Ramón Falcón 7079, Capital

Se Registraron Cinco Nuevos Casos; el Total Asciende a 271

POLIO: AUN PERSISTE EL BROTE

Otros cinco niños atacados por la polio, hechos registrados en la víspera en distintas zonas de la provincia de Buenos Aires, elevan a 271 los casos registrados desde el comienzo de año hasta el presente y ello está evidenciando con dramático realismo la gravedad de la epidemia que azota al país. Sobre todo si se tiene en cuenta que en todo el año pasado, cuando el mal hizo verdaderos estragos entre la niñez argentina, los enfermos atacados por el tremendo flagelo alcanzaron a 232.

En el día de ayer los pobladores de Bella Vista, Laferrere, Podestá, Juárez y San Pedro fueron sacudidos por la ingrata nueva de que niños que vivían en esas zonas habían sido alcanzados por la epidemia. Y el temor, que no ha podido ser disipado pese a la intensa campaña sanitaria llevada a cabo en los últimos meses, volvió a adueñarse de los habitantes. Incluso reaparecieron las dudas sobre la eficacia de las vacunas preventivas, ya que el mal sigue propalándose inexorablemente.

Nadie ha dejado de advertir los esfuerzos desesperados que se realizan para evitar que la epidemia se extienda. En reiteradas oportunidades se ha informado acerca de las cifras millonarias de vacunas distribuidas y aplicadas a los niños de todo el país. Pero es evidente que ello no es suficiente. Por una u otra razón los peligros subsisten. Y los niños siguen expuestos a contraer la enfermedad, que hasta el momento ha producido 25 casos fatales.

Por todo ello ha llegado el momento de pensar si existe o no una falla, sea en la medicación, sea en el sistema que se utiliza para su aplicación. Funcionarios de la Secretaría de Salud Pública ya han manifestado que la vacuna Sabin oral no pierde efecto y que los riesgos a que está expuesta obedecen exclusivamente al manipuleo del que fuera objeto. Aclarado ese importante aspecto y con la seguridad de que la vacunación es efectiva y que no es contraproducente en ningún caso resta entonces intensificar la acción tendiente a detener el avance de la enfermedad. Y son las autoridades sanitarias las que deben extremar recursos, puesto que si se conocen algunas de las causas que hacen proliferar el mal, tales como el hacinamiento, la falta de aguas corrientes, etc., y aun la deficiente educación sanitaria, al decir del secretario de Salud Pública; si se conocen esas causas, repetimos, que inciden en la propagación y a las que es muy difícil hallar urgente solución habrá que arbitrar una acción más eficaz, tal vez en el suministro de las dosis de vacunas para lograr poner un vallado que defienda a nuestros niños de las asechanzas de la enfermedad.

• *Los Responsables*

La responsabilidad es de todos, por supuesto, y en primer término de los padres que en un acto de increíble desapego por el futuro de sus hijos no han aplicado las vacunas preventivas con la antelación necesaria. Pero es el caso que ahora todo está en manos de las autoridades sanitarias. Y el peso de la responsabilidad cae, puede que injustificadamente, sobre quienes tienen la obligación de apelar a todos los extremos para erradicar el mal.

Aún quedan muchos niños en el país que no han recibido la primera dosis de vacuna. Y creemos que una proporción igual que no ha continuado con el tratamiento. Es hora entonces de que se busque la forma de que en una o dos jornadas los niños de todo el país sean vacunados y revacunados en los casos necesarios. Tal vez así el peligro sea aventado definitivamente.

Quedan con la inquietud de la que nos hemos hecho eco las autoridades de Salud Pública que, en último caso, es a quienes corresponde decidir sobre todo aquello que tienda a llevar tranquilidad y serenidad a los hogares atribulados ante la riesgosa probabilidad que se cierne sobre todos. La población aguarda y el futuro físico de los niños reclama una acción enérgica.

CASOS DE TIFOIDEA SE DENUNCIAN EN LA PLATA

LA PLATA, 30 (De nuestro corresponsal). — La noticia de que se habían producido casos de fiebre tifoidea en esta ciudad, conmovió a la población, que alarmada apeló a todos los recursos para conocer los alcances de lo que en principio se supuso podría tratarse de un brote epidémico. Los medios periodísticos fueron alertados, y tras mucho indagar pudo llegarse a la verdad del problema, que había provocado lógica inquietud.

Pudo saberse entonces que efectivamente se habían producido seis casos de fiebre tifoidea, y que tres de los enfermos permanecían internados en el Hospital de Niños de esta ciudad. En conversación con las autoridades del referido nosocomio, llegamos a enterarnos que los atacados de ese mal son seis personas procedentes de la localidad de Ranchos, que habían visitado la ciudad de Chascomús para pasar allí unos días de descanso.

De acuerdo con el informe médico, las seis personas bebieron aguas contaminadas en la ciudad mencionada, y ello habría sido el origen de la enfermedad. Tres de esas personas pudieron reintegrarse a sus hogares, en tanto que las tres restantes debieron quedar internadas, sin que se suministraran otros detalles sobre su estado.

Por otra parte, se supo que los organismos especializados de Salud Pública estarían analizando el agua potable de la ciudad de Chascomús, para determinar si ofrece riesgo para la población.

Importantes Préstamos

WASHINGTON, 30 (France Presse). — El Banco Mundial aprobó hoy la concesión a la Argentina de dos préstamos por un total de 161 millones y medio de dólares, según informaron fuentes de este banco.

El primero de los préstamos, 84 millones de dólares, y está destinado a los Ferrocarriles Argentinos que nunca antes se habían beneficiado por la ayuda del Banco Mundial.

El segundo, por 77.500.000 dólares, es para carreteras.

La aprobación de estos préstamos estaba en el calendario del Consejo Directivo del Banco Mundial el pasado martes 23 de marzo, pero fue aplazado a consecuencia del derrocamiento ese mismo día del presidente Roberto Levingston por la Junta Militar. Un anuncio oficial sobre la concesión de los préstamos será hecho por el Banco Mundial mañana, primero de abril.

ELMA Contará con Tres Nuevos Buques de Carga

En el salón del directorio de la empresa ELMA, se efectuó el acto de firma de los respectivos contratos con los Astilleros AFNE y ASTARSA, para la construcción de tres buques de carga general líquida y refrigerada, de 9.600 toneladas de porte bruto, de los cuales dos serán construidos por el astillero nombrado en primer término, y el restante por el segundo. Tendrán una eslora total de 147,6 metros, una manga moldeada de 20,20, un calado franco bordo de 8,25, un puntal de 11,80, que accionarán por intermedio de motores AFNE-Fiat y podrán desarrollar una velocidad de 18 nudos.

La firma del acuerdo se llevó a cabo con la presencia del secretario de la Marina Mercante, capitán de navío (RE) Carlos A. Ibarra, el administrador general de ELMA, señor Rodolfo García Piñeiro, el presidente de AFNE y ASTARSA, capitán de navío (RE) Enrique Carranza y el señor Raúl Alemán, respectivamente, así como también autoridades y representantes del quehacer marítimo.

Casamiento? ALQUILE en Casa MARTINEZ

Los novios, los padrinos e invitados se lucen y ahorran alquilando en Casa Martinez la mejor ropa nueva y de medida

Vestir mejor y ahorrar más... es alquilar en Casa MARTINEZ

HIPOLITO YRIGOYEN 932 · Tel. 37-9085/89 · 38-2240/2380

Julio C. Sarno y Asc. S.A.

WINCO SU MARCA

no queremos que sea un aficionado

Queremos que sea un técnico de sonido. Usted puede. Sí. Con un grabador WINCO de carrete abierto. **Sistema profesional (SP)** que Ud. ya conoce. Que le permite tocar, vivir, sentir sus grabaciones. Utilizando el sonido a su voluntad. Participando activamente de la grabación. WINCO tiene 3 modelos así, que le dan todo lo que Ud. espera de un grabador. Más horas de grabación. Más garantía. Más service en todo el país. Más fidelidad. Y una cosa más: respaldo de una buena marca: WINCO.

Usted posee el sonido. Déselo a un grabador WINCO.

GRABADORES WINCO

LINEA SP sistema profesional

FABRICADOS Y GARANTIZADOS POR WINCO S. A. CON LICENCIA DE MATSUSHITA ELECTRIC Co. DE JAPON

Hoy: Paro y Concentración Docente

Tiene carácter nacional el paro de 24 horas que hoy realizan los docentes en procura de mejoras salariales y como protesta contra la denominada "reforma educativa".

El Acuerdo de Nucleamientos Docentes que integran CAMYP, UNE, CCID y CGERA ha llamado a una concentracción pública a las 10 de la mañana de hoy en Plaza Congreso. Desde allí los educadores se trasladarán a la vecina Plaza Lorea para rendir homenaje a Mariano Moreno, "numen de la Revolución de Mayo". Después se formará una columna que avanzará por la avenida de Mayo hasta la histórica plaza para tributar un nuevo homenaje, esta vez al general Manuel Belgrano ante su monumento, "verdadero adalid de la educación en la época de la emancipación nacional".

• *Enseñanza Privatizada*

Las entidades gremiales censuran la "reforma educativa" por haberse elaborado y dispuesto sin consultar al gremio y no existiendo las instituciones públicas representativas de la voluntad popular encargadas de discutir un tema de tanta trascendencia. Denuncian que la proyectada reforma consagra la deserción escolar y la enseñanza privada paga al reducir la escuela primaria a cinco años y condicionar a las posibilidades financieras la obligatoriedad gratuita del nuevo ciclo intermedio. Acusan de desarticular la enseñanza secundaria y eliminar la escuela normal. También dicen que la transferencia de escuelas a las provincias, incapaces éstas de subvencionar su presupuesto de educación, se traducirá en una creciente privatización de la enseñanza.

• *Respuesta al Ministerio*

Las cuatro entidades que forman el Acuerdo emitieron ayer un comunicado para refutar "onerosas solicitadas" del Ministerio de Cultura y Educación Contrastan el aumento recibido del 14,3 por ciento (máximo esfuerzo, según el gobierno, que éste puede realizar) con el aumento del costo de la vida, que fue del 28 por ciento entre enero de 1970 y enero del 71.

Las actuales remuneraciones apenas cubren el 39 por ciento de las prescriptas por la ley y el sueldo inicial de m$n 27.600 está por debajo incluso del que establece la ley de salario mínimo. Estiman, pues, descartable el argumento del gobierno de que el Plan de Desarrollo y Seguridad 1971-1975 prevé para ese año un incremento del 38 por ciento en los salarios reales del magisterio.

En cuanto al aporte estatal a la Obra Social, "es una obligación legal y no una concesión gratuita como resulta de la lectura del texto de la solicitada".

"El 15 por ciento del presupuesto nacional asignado a Cultura y Educación demuestra que la declarada «prioridad» es uno de los tantos mitos oficiales. De ningún modo se podrá hablar de «reforma educativa» con seriedad cuando se carece de los fondos indispensables para satisfacer las mínimas necesidades que tanto sufren los establecimientos".

"El reconocimento de no poder equiparar los sueldos de los maestros provinciales es la prueba más palpable de la ineficacia en que se mueven las autoridades, pues por un lado siguen con la política de transferencia de las escuelas nacionales a las provincias y, por el otro, reconocen públicamente la falencia económica en que éstas se debaten".

Prácticamente todas las agrupaciones provinciales adhirieron al paro, con excepción de una de las entidades de maestros de Córdoba y la de profesores, aunque se descuenta que también en aquella provincia el ausentismo será considerable. Santa Fe, que está en período de negociación tras una etapa de paros escalonados, otorgó su "apoyo moral". San Luis inició ayer un movimiento de 72 horas y Chaco prosigue con su huelga por tiempo indefinido.

¡Dos colegios compiten en las más audaces tareas para imponerse en una gran final que llevará a decenas de alumnos a un viaje a Europa!

HOY SE ENFRENTAN LOS COLEGIOS

CARLOS PELLEGRINI y CERVANTES

20.30 El apasionante REINO SALVAJE

21.00 Humor Rioplatense con JAUJARANA PUNCH

TELEONCE 11

EL CANAL DE LAS NOTICIAS

SALE UN TODRES, Y EL OTRO SIGUE ENCERRADO

Nuevamente el nombre de los Todres volvió a tener actualidad periodística con el pronunciamiento efectuado ayer por las salas III y VI de la Cámara del Crimen en las causas por apelación seguidas a los integrantes del nombrado grupo Todres, por el delito denominado de "vaciamiento" de empresas. La Sala III, en una de las dos causas actualmente en apelación, **confirmó la prisión preventiva** dictada por el juez de instrucción doctor Esteban Vergara, a Juan Roberto Rodríguez Borchex, por "participación necesaria en el delito de administración fraudulenta", relativo a la empresa CORMACO S.A. Asimismo, reduce el monto del embargo decretado a 80.000 pesos Ley 18.188, de Guillermo Ricardo Fortsmann, por el mismo delito reiterado; a 700.000 pesos Ley 18.188 a Alfonso Plá, por "participación necesaria", y también reduce el embargo a 300.000 pesos de la misma moneda a Abraham e Isaac Todres, por "instigación reiterada" en el mismo delito.

• *Deniega la Excarcelación*

Asimismo, el Tribunal tras dejar sin efecto la prisión preventiva dictada contra Nussen Stambul, confirma la decisión que **deniega la excarcelación de Abraham Todres**, por la condena anterior que registra y la reiteración de delitos y **la concede a Isaac Todres**, bajo fianza real de 80.000 pesos fuertes.

En el examen de la situación de cada uno de los procesados, donde sale a luz la actuación que cumplieron en las distintas empresas, el tribunal afirma que la actividad hasta el momento probada de los hermanos Todres, se "refiere a la administración fraudulenta de las firmas COMARCO S. A., SELMAR S. A. y Empresa de Navegación Abraham Oro S. A., sin perjuicio de lo que se resuelva en las causas que tramitan por separado relativas a las firmas Daniel Bassi S. A., Grimberg e Hijo Ltda. S. A. y Compañía Industrial de Electricidad S. A.".

• *Otro Pronunciamiento*

Por su parte, la Sala VI de la Cámara del Crimen se pronunció en la apelación deducida contra la resolución dictada por el juez de instrucción, doctor Jorge R. Moras Mom, con relación al "vaciamiento" de la empresa IACC S. A. y revoca el auto de prisión preventiva dictado contra el menor Horacio Héctor Todres.

• *Sobreseimiento*

En fallo dividido la Cámara Federal (Sala en lo Penal) absolvió al periodista Jorge Antonio Vago, director de "Prensa Confidencial" en la querella por injurias y calumnias que le entabló el ex jefe de policía, general Fonseca, a raíz de dos publicaciones insertadas en el órgano de referencia que consideró lesivas. Se revoca así la sentencia condenatoria a un año y medio de prisión en suspenso, 500 pesos de multa, 5.000 de indemnización y publicación de la retractación dictada por el juez feleral doctor Isaurralde. Pero como el querellante tuvo razón atendible para litigar, las costas se pagarán por su orden.

Viviendas: Un Plan Para Personas de Escasos Recursos

Un nuevo sistema de préstamos pondrá en práctica el Banco Hipotecario Nacional para la construcción de vivienda familiar a beneficiarios de escasos recursos.

A tal efecto, otorgará préstamos individuales a titulares de sus cuentas de ahorro con un saldo de 200 pesos ley 18.188, a la fecha de la inscripción.

Los interesados deberán tener el dominio del terreno ofrecido, escriturado antes del 31 de diciembre de 1970, libre de toda deuda, debiendo contar con condiciones mínimas de infraestructuras (energía eléctrica, calles afirmadas, etc.).

Las tasas de intereses serán del 10 y del 12 por ciento anual, y el plazo de reembolso de los préstamos podrá llegar a 30 años, todo ello de acuerdo con las características constructivas de las viviendas en función de las categorías del plan en que corresponda encasillarlas. Los préstamos alcanzarán al 100 por ciento de la tasación de las construcciones cuyas especificaciones técnicas se ajusten a la categoría de dicho plan y al 80 por ciento, para las que se ajusten a la categoría 2.

Las solicitudes se recibirán a partir del 1º de abril próximo en la casa central y en las sucursales de dicha institución crediticia en todo el país.

FABRICA de MUEBLES vende en 34 meses SIN ANTICIPO

18 ARTICULOS CON 1 CUOTA DE $ 46 mSn 4.600

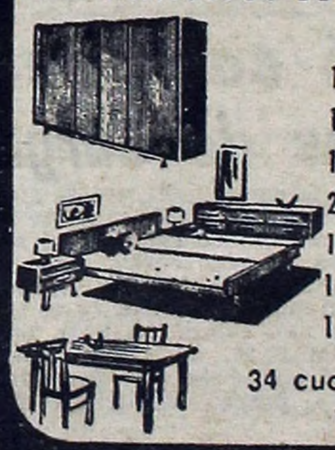

1 ROPERO DE 2mt
1 CAMA
1 ELASTICO
2 MESAS DE LUZ
1 COMODA
1 COLCHON
1 BANQUETA
2 VELADORES
1 ESPEJO
1 ALMOHADA
1 COLCHA
4 SILLAS
1 MESA FORMICA

34 cuotas de mSn 4.600
TOTAL mSn 159.800

1 Juego de DORMITORIO Peteribi mSn 79.000
Juego de LIVING con Diván Cama convertible y 2 Sillones en juego mSn 49.000
DIVAN CAMA 1 pl. tap. convertible mSn 21.900

NOVIOS, ACEPTAMOS EL PLAN QUE UDS. PROPONGAN
ENTEGA INMEDIATA O SE LOS GUARDAMOS hasta 2 AÑOS SIN CARGO

SCANDINAVIAN MUEBLES
DIAZ VELEZ 5581 CAPITAL T. E. 89-1327
MEDIOS DE TRANSPORTE A DIAZ VELEZ
DE CONSTITUCION: ómnibus 72 - 149 DE LINIERS: colectivo 106
DE CHACARITA: col. 82 - 10 DE PLAZA ONCE: colectivo 105 - 146
DE PUENTE SAAVEDRA; colectivo 10 DE PLAZA FLORES: colectivo 82 - 36 DE AV. F. BEIRO Y GRAL. PAZ colectivo 146

NO CERRAMOS AL MEDIODIA

Y EN HAEDO RIVADAVIA 16110 T. E. 658-5823
(la curva de HAEDO) 1½ CUADRA DE LA ESTACION

14 GRAN RIFA FIESTA NACIONAL DEL TRIGO CLUB LEONES

la rifa más importante del país

1º PREMIO MULTIMILLONARIO

SORTEO FINAL UN DEPARTAMENTO EN BUENOS AIRES • UNA OFICINA EN BUENOS AIRES • UN DEPARTAMENTO EN MAR DEL PLATA • UN DEPARTAMENTO EN ROSARIO • UN CHALET EN VILLA GESELL UN DEPARTAMENTO EN CIUDAD DE CORDOBA • UNA COCHERA EN CIUDAD DE CORDOBA • UN CHALET EN UNA ISLA DEL TIGRE • UN CHALET EN SAN CARLOS DE BARILOCHE • UN AUTOMOVIL TORINO LUTTERAL COMAHUE • UN AUTOMOVIL FORD FAIRLANE 500 • UN AUTOMOVIL CHEVY • UNA RURAL RAMBLER CROSS COUNTRY 300 • UNA LANCHA MODELO FUTURA CON MOTOR FUERA DE BORDA JOHNSON DE 115 HP DOS PASAJES IDA Y VUELTA EN AVION POR AMERICA Y EUROPA • UN TOUR DE DIEZ DIAS AMOBLAMIENTO COMPLETO DEL DEPARTAMENTO EN BUENOS AIRES • UN EQUIPO DE CAMPING UN EQUIPO DE PESCA • UNA PIRAGUA DERNA • UN PROYECTOR • UNA FILMADORA UN RELOJ ROLEX • UNA ESTOLA DE VISON • DOS ACONDICIONADORES DE AIRE SURREY

Similares a éste son el SEGUNDO, TERCERO, CUARTO, QUINTO, SEXTO PREMIO, etc., etc.

4 ULTIMAS CIFRAS DIRECTO PRIMER PREMIO
UN AUTOMOVIL TORINO S CADA UNO
UNA CASA RODANTE QUINROAD CADA UNO
ULTIMAS CIFRAS DIRECTO SEGUNDO PREMIO
UN AUTOMOVIL CHEVROLET SPECIAL CADA UNO

3 ULTIMAS CIFRAS DIRECTO PRIMER PREMIO
UN AUTOMOVIL RENAULT 850 CADA UNO
ULTIMAS CIFRAS DIRECTO SEGUNDO PREMIO
UN AUTOMOVIL FIAT 600 E CADA UNO

SORTEOS MENSUALES PRIMERO, SEGUNDO Y TERCER PREMIO (También PREMIO a las CUATRO y TRES ULTIMAS CIFRAS Todos éstos incluyen automóviles, departamentos, viajes. etc., etc.

MUY IMPORTANTE

Si Ud. trabaja en Relación de Dependencia, si es Profesional, si es Comerciante, si es Jubilado, etc. el Club Leones lo invita a vender esta gran rifa y a incrementar sus ingresos. Dirijase personalmente o por carta (Indicando su ocupación actual) a nuestras oficinas:

CAPITAL FEDERAL: LAVALLE 1425 2° PISO
PCIA. DE BUENOS AIRES:
AV. RIVADAVIA 13240 - RAMOS MEJIA
PCIA. DE CORDOBA: AV. LIBERTADOR 1158 - LEONES
CIUDAD DE CORDOBA: RIOJA 236

AUTORIZADA

RESOLUCION Nº 249/71, MINISTERIO DEL INTERIOR DECRETO Nº 3713/5637/70, SUPERIOR GOBIERNO DE LA PCIA. DE CORDOBA. DECRETO Nº 374/71, SUPERIOR GOBIERNO DE LA PCIA. DE BUENOS AIRES. EN LA PCIA. DE BUENOS AIRES SORTEA EN UNA UNICA JUGADA FINAL

JUEGA POR LOTERIA NACIONAL. IMPOSTERGABLE. GANANCIAS EVENTUALES, ESCRITURACIONES, ETC. ETC., PAGAS. COMPRELA EN CUOTAS O AL CONTADO.

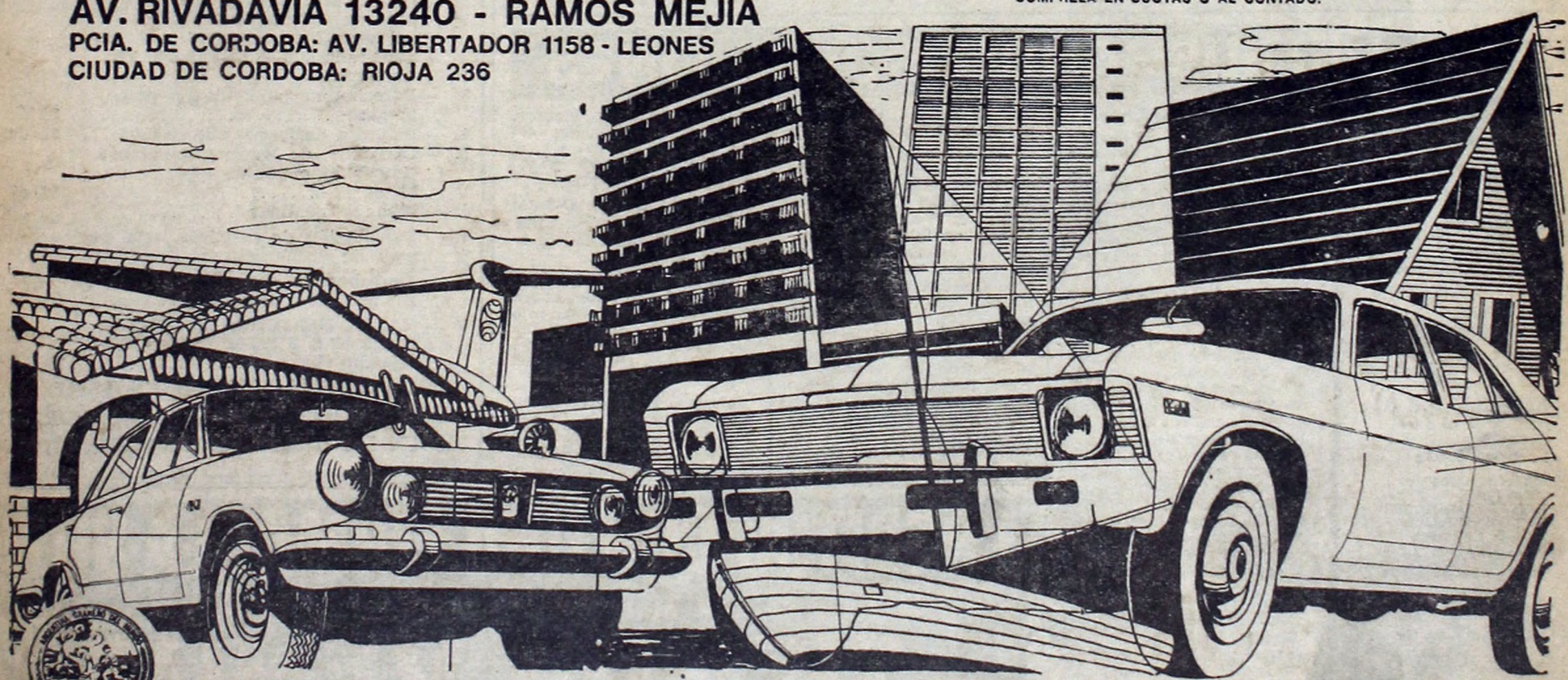

ARGENTINA GRANERO DEL MUNDO - LEONES CAPITAL DEL TRIGO

PRIMICIA DE "CRONICA": INFORME OFICIAL

Hampones Identificados

Se informó oficialmente ayer, por intermedio de la Oficina de Prensa y Difusión de la policía de la provincia de Buenos Aires, acerca de la identificación de cuatro de los cinco maleantes abatidos en la noche del lunes en jurisdicción de Rafael Calzada, suceso que fue recogido ampliamente y en forma exclusiva por CRONICA en su edición matutina de la víspera. En dicha información se suministran, asimismo, pormenores de la acción que culminó en forma tan cruenta y que puede resumirse en el siguiente relato.

El hecho se registró alrededor de las 22.15 del lunes último, en circunstancias en que el oficial inspector Raúl Justo Sisi, el cabo Juan Antonio García y el agente Raúl Correa, recorrían la localidad de Rafael Calzada. A esa hora, interceptaron en la Avenida San Martín, entre Py y Margall y Mitre, un automóvil Fiat 600, chapa B-107.899, ocupado por cuatro sujetos y una mujer. Considerando sospechosa la actitud de los desconocidos, se les dio la voz de alto, oportunidad en que, desde el interior del rodado, se efectuaron disparos contra los policías que, al ser repelidos, originaron un intenso tiroteo que concluyó cuando los cinco ocupantes del vehículo sospechoso resultaron heridos de muerte.

En poder de los malvivientes se secuestraron 3 revólveres, 2 pistolas y una suma de dinero que no se especifica. Los cadáveres fueron enviados a la Morgue Judicial de Bánfield, donde se tomaron las fichas dactiloscópicas para tratar de lograr su identificación, dándose asimismo intervención al juez en lo Penal, doctor Rómulo Dalmaroni. Los cinco malhechores muertos, acababan de asaltar a mano armada, el establecimiento de productos de granja al por mayor, propiedad de Emilio R. Lanzilotta y otros,

Identificados posteriormente, resultaron ser **Pedro Martín Carrizo**, argentino, de 19 años; **Agustín Luis Cordero** de 31; **José Luis Acevedo**, de 22, y **Norberto Oscar Medina**, de 17, todos ellos de igual nacionalidad que el primero y con voluminosos prontuarios. Pese a su juventud, Carrizo ya había sido procesado por homicidio en Lomas de Zamora, siendo sobreseído provisionalmente. La mujer, hasta el momento, no ha podido ser identificada y se estableció que el vehículo en el que se los sorprendió, era robado.

• ***Delincuente Abatido***

Luego de asaltar a un taxista —de nombre Juan Figone— al que obligaron a conducir bajo amenaza de muerte, dos sujetos acompañados de una mujer, asaltaron una estación de servicio en Pilar y luego otro comercio similar en Hurlingham. En esta última intervino el cabo 1º Miguel Ratto, de la seccional 1ª de Morón, que se encontraba de vigilancia en el lugar y los delincuentes, al verlo, huyeron hacia el taxímetro sin dejar de disparar contra el policía quien, a su vez, contestó el fuego originándose un breve tiroteo, pese a lo cual el rodado desapareció. Eran las 2.30 de ayer.

Posteriormente, en Vergara y Zubiría, fue ubicado el coche, en cuyo interior estaba herido un maleante que luego falleció en el hospital de Morón, tratándose de Reinaldo Ismael Lima, de 19 años. Gravemente herido se ubicó luego a su compinche, un menor de 16 años, actualmente internado en el hospital Alvarez, de esta Capital.

El Fiat 600, en cuyo interior murieron los cinco delincuentes en Rafael Calzada, muestra los impactos de balas.

ASALTO Y TIROTEO: MUEREN 5 PERSONAS

Por el magro botín de algo más de 500 pesos ley, 5 jóvenes cayeron acribillados a balazos. De acuerdo con versiones coincidentes de varios vecinos, los frustrados asaltantes eran 4 muchachos y una chica, todos de edades [illegible] ... sando uno de los desconocidos una suma que posteriormente fue estimada del orden de los 500 ó 600 pesos ley.

• ***Caen Acribillados***

[illegible]

Facsímil de la información dada en esta edición matutina correspondiente a la víspera y que constituye una verdadera primicia del suceso registrado en la noche del lunes.

Acusan a Policías de Vejar a una Menor

LA PLATA, 30 (De nuestro corresponsal). — Ante el juzgado en lo penal del doctor Omar Ozafrain, presentó un escrito la doctora Matilde de Gueimer, por el que denuncia la comisión de malos tratos en perjuicio de una menor de edad a disposición del Tribunal de Menores Nº 2 de La Plata, que se cometieron en diciembre último en una comisaría del Gran Buenos Aires. Afirma que, a consecuencia de ello la menor, que se hallaba embarazada, sufrió los efectos de la "picana eléctrica" en partes íntimas, por cuya causa su gestación corrió serio peligro, debiendo ser internada en un centro asistencial. También denuncia que en una comisaría del mismo radio, personal de la misma mantuvo contacto íntimo con la menor, con la promesa de que le permitirían ver a un hijito cuya presencia se le negaba. Con posterioridad, la menor procesada por un presunto delito de asociación ilícita, fue llevada ante un juez de menores, donde la misma hizo los cargos respectivos con individualización de los culpables. La doctora denuncia que el delito está previsto en el artículo 144 del Código Penal, "acción pública contra un menor" en el que también estarían incursos el médico de la policía, que constató los apremios ilegales sin denunciarlos, y el personal del centro asistencial donde fue atendida la menor, y el personal del juzgado de menores que en conocimiento del caso no ordenó la investigación correspondiente ni efectuó la denuncia.

El juez, doctor Ozafrain, encargó al oficial principal de la policía de la provincia de Buenos Aires, Carlos Enrique Soto, la confección del sumario y las investigaciones correspondientes para establecer la veracidad de los hechos denunciados por la doctora Gueimer.

Tucumán: Preso se Eliminó a lo 'Bonzo'

SAN MIGUEL DE TUCUMAN, 30 (De nuestro corresponsal). — Un penado que estaba internado en la cárcel penitenciaria de Pilla Urquiza por un homicidio cometido en Tafí Viejo, roció con querosene sus ropas y las prendió fuego, falleciendo a causa de las heridas recibidas

Fue identificado como Alberto Vicente Pérez, que había dado muerte al doctor Francisco Víctor Contino, médico del Ferrocarril Belgrano. Pérez era empleado de esa empresa ferroviaria y eliminó al profesional a balazos, al no permitirle éste que tomara licencia por supuesta enfermedad. El recluso fue encontrado en su celda con graves lesiones, poco después que llevara a cabo sus propósitos.

• ***Otro Suicidio***

SANTIAGO DEL ESTERO, 30 (De nuestro corresponsal). — Un hombre se quitó la vida ahorcándose, según se presume, por razones pasionales.

José Norres, domiciliado en la localidad de Campo Ballo, departamento de Alberdi, se ahorcó en el interior de su vivienda utilizando una soga que anudó al techo. Su decisión fue tomada al negarse su esposa, de la que estaba separado, a regresar con él.

AUTORES DE UN ATRACO ASESINAN A UN AGENTE

Un agente de la Policía Federal fue alevosamente asesinado a balazos cuando, franco de servicio, fue llamado por un vecino é intentó detener a los tres malhechores que terminaban de cometer un atraco a un comercio de almacén ubicado próximo a su domicilio.

Alrededor de las 23 horas el agente de la comisaría 30ª, José Héctor Ferrari, argentino, de 25 años, se encontraba en su domicilio de la calle Oliden 1298, de Lomas de Zamora, en compañía de su esposa, Silvia Inés Aguilar de Ferrari, cuando llamó a la puerta de calle la señora Dora Muñoz, esposa de Antonio Muñoz, dueño del almacén ubicado a pocos metros del domicilio mencionado, manifestando que tres sujetos estaban asaltando a su marido.

Ferrari tomó su pistola y salió a la calle en circunstancias en que los asaltantes abandonaban el almacén. Dándose a conocer como policía, el agente les impartió la orden de arresto, recibiendo varios disparos de armas de fuego que le provocaron la muerte en forma instantánea. Su esposa salió en tales momentos y al ver a su cónyuge muerto sufrió una crisis nerviosa, siendo golpeada despiadadamente por uno de los asesinos que emprendieron la fuga

MUNICIPALIDAD DE LA MATANZA

CALENDARIO DE VENCIMIENTOS DE TASAS Y CONTRIBUCIONES

1. — Alumbrado, limpieza y conservación vía pública	31 de agosto
2. — Inspección, seguridad e higiene	
a) Importe total que surja por aplicación de la tasa, mediante declaración jurada y por convenio de pago en cuotas ...	30 de abril
b) Anticipo del 50% tomando como base la declaración del ejercicio anterior	15 de mayo
c) Pago total que surja de la declaración jurada	31 de julio
(El cumplimiento del apartado "c" posibilitará celebrar convenio de pago en cuotas por el saldo total del gravamen, siempre que sea solicitado con antelación al vencimiento)	
3. — Derechos de publicidad y propaganda	31 de julio
4. — Patentes de juegos autorizados ..	31 de julio
5. — Derechos de venta ambulante, ocupación o uso de espacios públicos	31 de julio
6. — Pesas y medidas	31 de julio
7. — Explotación de canteras, extracción de arena, etc.	31 de julio
8. — Derechos de construcción (Cap. XI, art. 169), desagües	31 de julio
9. — TASAS, DERECHOS Y CONTRIBUCIONES RESTANTES se cancelarán el	15 de mayo

TODA AMPLIACION DE INFORMACIONES PODRA SOLICITARSE EN LA MUNICIPALIDAD O EN LAS DELEGACIONES MUNICIPALES

CURSOS DE ALTO NIVEL EN COSMETOLOGIA Y ESTETICA INTEGRAL ERNA BEKERIS

Escuela Europea
Una profesión para toda la vida, que usted aprende en meses!
Abierta la inscripción.
Iniciación de las clases en Abril
Se entrega diploma

AHORA TAMBIEN CURSOS DE PERFECCIONAMIENTO PARA PROFESIONALES Y LINEA EXCLUSIVA DE BELLEZA

Insc. en la Sec. de Cultura y Educación

CAPITAL: Ayacucho 1388 Tel. 82-0952 - 1er. piso
MAR DEL PLATA: Corrientes 3464 - Tel. 3-3852
MENDOZA: A. del Valle 465 - Tel. 52176

BUSCANDO SOLUCIONES

• ***Desaparecidos***

La señora **Dolores Sueyro de Palmeiro**, de 64 años de edad y que padece de amnesia, desapareció de su hogar el día 14 del corriente. Sus familiares ruegan cualquier información sobre su paradero. Dirigirse a la calle Bouchard s|n —Parque Gaona—, Morón, o a la comisaría de dicha localidad.

Esther Adela Mitre, de 18 años de edad, se fue del hogar. Sus padres, alarmados, piden cualquier dato sobre su paradero. Vestía blusa anaranjada, pollera turquesa y saco del mismo color. La madre de Esther se encuentra gravemente enferma y pide su inmediato regreso. Quienes puedan suministrar datos, dirigirse a la calle Lincoln 1343, Tapiales, o llamando al 922-3934.

Familiares de la niña **María Luisa Figueredo**, de 15 años de edad, ruegan cualquier información sobre su paradero. Desapareció hace 10 días. Vestía guardapolvo blanco y calzaba mocasines negros. Llevaba además carpetas de estudios. Es de cabello castaño claro, delgada y mide 1,45. Quienes puedan suministrar datos llamar al 22-3081. (Preguntar por Inés B. de Figueredo).

Abel Eduardo Ruiz, un niño de 14 años, desapareció del hogar. Sus padres ruegan cualquier dato sobre su paradero. Vestía camisa blanca, pantalón color marrón y calzaba zapatos de igual color. Es de pelo negro. Quienes puedan suministrar información dirigirse a ruta 26 barrio "Los Naranjos", Ing. Maschwitz.

Desde hace una semana se carecen de noticias del niño **Pedro Antonio Palacio**, un niño de tan solo 9 años, que se fue del hogar sin razón alguna. Vestía remera roja a rayas, pantalón verde oscuro, largo, y calzaba zapatillas blancas. Cualquier información sobre el paradero del niño, avisar a Callao 1669, 2º piso, o al T.E. 44-7733.

Mercedes Gladys Oviedo: esta joven de 19 años falta de su hogar. Sus padres le ruegan que regrese.

Marta Beatriz Jampi: tiene 9 años y viste pollera y blusa azul, pullovers rojo y zandalias de plástico blancas. Datos sobre su paradero a Vicente López 2641 de San Miguel.

María del Carmen Martínez: desapareció de su hogar. Sus padres solicitan informes sobre su situación, al teléfono 48-3170.

CREDITOS CON UNA FIRMA: ¡LA SUYA!
PARA VESTIR y CALZAR AL HOMBRE, A LA MUJER, A LOS NIÑOS y AL HOGAR
TIENDA VENUS
LYNCH 3955 A 10 METROS DE Av. SAENZ 1.100 • POMPEYA • TEL. 91-0950

Brutal Agresión de una Madre Frustrada

MEDICA BALEADA

BAHIA BLANCA, 30 (De nuestro corresponsal). — Profunda conmoción ha causado en esta ciudad, el intento de homicidio contra una joven médica, perpetrado por una de sus enfermas que había perdido un hijo durante el embarazo. La joven señora atacó a tiros a la doctora alcanzándola con dos balazos que le produjeron heridas de tal gravedad, que se desespera de salvarle la vida.

El sangriento episodio ocurrió alrededor de las 13, en momentos en que la doctora Susana Hurvitz, argentina, soltera, de 31 años había comenzado a atender en su consultorio, ubicado en el departamento "D" del 6º piso del edificio de Irigoyen 633 de esta ciudad. Una de las primeras pacientes, fue la señora María Angélica Andrade de Barriga, argentina, de 24 años, domiciliada en Rivadavia 2213 y que hace poco tiempo había perdido un avanzado embarazo. La doctora la hizo pasar al consultorio y en ese momento, la mujer sacó un revólver calibre 22, con el que comenzó a disparar a quemarropa sobre la profesional. En total, le descargó 5 disparos, pero solo dos dieron en el blanco: uno hizo impacto en el brazo y el otro en la cabeza.

Los familiares de la doctora, su enfermera y otras pacientes que aguardaban su turno, corrieron hasta el consultorio al escuchar el estruendo de los disparos. En el suelo, en un enorme charco de sangre, estaba la joven profesional y su agresora todavía sostenía el arma.

• Sin Resistencia

La señorita Hurvitz fue trasladada de inmediato al sanatorio Cruz Bahía, donde fue sometida a una delicada intervención quirúrgica, mientras se avisaba a las autoridades de lo ocurrido. Al llegar una comisión al lugar de los hechos, se encontraron con que la señora de Barriga, parecía ajena a lo ocurrido. Fue detenida y trasladada a la seccional 1ª donde quedó a disposición del juez. El arma empleada fue secuestrada y la policía investiga las circunstancias de la agresión. No se descarta que la agresora haya actuado en un rapto de enajenación mental, dadas las características del hecho y su conducta posterior.

Entretanto se siguen haciendo desesperados esfuerzos por salvar la vida de la doctora, una profesional muy conocida y respetada en su medio que, además, está vinculada a las más importantes familias de la ciudad.

• Doble Homicidio

SAN CARLOS DE BARILOCHE, 30 (De nuestro corresponsal). — Sigue detenido el peón José María Aguirre, por las muertes de Alfonsino Golinelli y Rodolfo Weber, estrangulados, al parecer, para robarles. Aunque las autoridades dudan que haya sido el autor material de los crímenes, no se descarta que haya participado con otras personas, ya que se piensa que actuaron varias.

El acusado explica ante el tribunal las circunstancias que lo impulsaron a dar muerte a su esposa, al sorprenderla acompañada por otro hombre.

PRIMER JUICIO ORAL CON ABOGADA EN LA DEFENSA

Por primera vez en la historia de los tribunales del país, una abogada ha sido designada defensora oficial en un juicio oral por homicidio. Se trata de la doctora Nelly Dalila Laffont, y entiende en una causa que se sustancia ante la Cámara 1ª de Apelación en lo Penal de San Isidro. El defendido de la abogada es Tránsito Godoy, que el 24 de octubre de 1969 mató a su esposa, María Luisa Pereyra de Godoy, e hirió a José Angel Montenegro.

Los hechos se produjeron así: María Luisa Pereyra de Godoy, de 16 años, a causa de rencillas con su marido había abandonado el domicilio conyugal, anunciándole antes a su esposo, Tránsito Godoy, 24 años, agente de policía, que se dirigía al domicilio de sus padres. Poco después de que su mujer dejara la casa, Godoy salió a buscarla y en el camino la encontró apoyada sobre un alambrado junto a otro hombre y en actitud que le pareció inconveniente.

Según la declaración de Godoy, inicialmente no los reconoció, pero en cambio ellos sí y fueron las exclamaciones de su esposa y el otro hombre las que lo alertaron. Entonces, fuera de sí, volvió sobre sus pasos y utilizando el arma reglamentaria les descerrajó varios balazos que determinaron la muerte de la mujer e hirieron al hombre.

Se trata, pues, de un crimen de índole pasional y aparentemente cometido por Godoy en un momento de total descontrol emocional. Tal es la causa que debe defender la doctora Laffont. El presidente de la Cámara es el doctor Abel Orlando Viglione, su vicepresidente el doctor Jaime L. Smart y el vocal Alfredo J. de la Llosa.

El juicio, que ha despertado gran expectativa, proseguirá hoy, esperándose que el jurado se expida en la fecha.

BANDA DE CONTRABANDISTAS FUE PUESTA EN DESCUBIERTO

La detención de un individuo al que se vigilaba desde hacía varios días y su amplia confesión ante las autoridades policiales de Martínez, partido de San Isidro, permitió poner en descubierto a una activa organización de contrabandistas de cigarrillos

Estos, en su mayoría, aterrizaban en las inmediaciones de la Capital Federal y Gran Buenos Aires, en las clásicas pistas conocidas en la jerga del hampa como "pozos", donde descargaban. Se detuvo, asimismo, a una mujer y permanecen prófugos —realizándose activas diligencias para lograr su captura— el jefe de la organización, Alberto Anastasio González, y sus compinches Miguel Angel Aladio, Jorge Fernández, Oscar Fernando Croselli y un tal "Paco".

Todo comenzó cuando los investigadores establecieron que un sujeto llamado Naum Royanosky acostumbraba a deambular en una pick-up encargándose de concurrir a los mencionados "pozos" para levantar los cargamentos ilícitos. Ubicado su "aguantadero", se lo detuvo y sometido a prolongados interrogatorios confesó los nombres de sus compinches. Dijo, asimismo, que las mercaderías eran traídas clandestinamente desde Nueva Palmira, Uruguay, o directamente desde Paraguay, utilizando para ello un avión que partía de la estación aérea de Don Torcuato. Posteriormente fue detenida Martha Susana González, hermana del cabecilla de la banda, y se secuestraron el avión —un Pipper Azteca L V 6 T R— un Peugeot 404 propiedad de Alicia Susana Olivera, novia de Jorge Fernández, y una pick-up Ford F-100, que le fuera robada a Leonardo Cilla.

CORDOBA: ROBO EN UNA JOYERIA

CORDOBA, 30 (De nuestro corresponsal). — Tres individuos asaltaron una joyería de esta ciudad, apoderándose de gran cantidad de alhajas y relojes por un monto aún no establecido, pero que se estima importante. Los maleantes, fuertemente armados, irrumpieron en la joyería "Bristol", ubicada en Rivadavia 219, reduciendo a uno de los propietarios y a cinco empleados

Acto seguido se adueñaron de importante cantidad de mercaderías existentes en las vitrinas y en la caja de caudales, que violentaron, fugando luego.

Quejas de Comerciantes por los Sucesivos Asaltos

Durante la noche de la víspera, entraron ladrones en la farmacia "Gran Avenida" ubicada en Lima 763. No se llevaron mucho: alrededor de 500.000 pesos y productos de perfumería. Pero lo que realmente preocupa, es que los asaltos se producen sin solución de continuidad en esa zona, favorecidos por el absoluto desamparo en que han quedado los comerciantes ante la demolición de la avenida 9 de Julio. Por allí está cortado el tránsito, así que los patrulleros no pasan por el lugar; prácticamente no hay transeúntes así que en caso de gritar en demanda de auxilio, nadie escucharía. Esto parecen saberlo los amigos de lo ajeno, ya que de un tiempo a esta parte, ningún comerciante de los que todavía quedan en la zona, se ha librado de una visita de los "desconocidos de siempre".

RECIO CHOQUE ENTRE OMNIBUS Y CAMION: ONCE PASAJEROS RESULTARON HERIDOS

LA PLATA, 30 (De nuestro corresponsal) — Once personas resultaron heridas al producirse, en horas de la tarde, un choque entre un ómnibus y un camión. Varias de las víctimas se hallan en grave estado, internadas en distintos establecimientos asistenciales de la provincia.

El accidente se produjo en el camino General Belgrano, a la altura del kilómetro 25, entre un ómnibus de la compañía Río de la Plata, que desde la Capital Federal se dirigía a esta ciudad, y un pesado camión, que circulaba en sentido contrario. El conductor del ómnibus, que trató de evitar la colisión, fue rozado por el camión, yendo a estrellarse finalmente contra un árbol, luego de un accidentado recorrido por la banquina. Se estableció que once de los ocupantes del ómnibus sufrieron lesiones de importancia, siendo hospitalizados, en tanto que otros, que solo se lesionaron levemente, se retiraron a sus domicilios. En el hospital de Quilmes se encuentran internados Evaristo Sánchez Dorrego, Evita Martínez de Sucedel y Soka Somin, y en el hospital de Florencio Varela se hallan internados un hombre, de aproximadamente 40 años, y un joven, de 20, cuya filiación se desconoce. Las restantes víctimas fueron conducidas a otros hospitales

LO ASESINAN EN SU COCHE

OLAVARRIA, 30 (De nuestro corresponsal). — La policía está abocada al esclarecimiento de la muerte de un conocido comerciante, cuyo cadáver fue hallado en el interior de un automóvil de su propiedad. Se trata de Juan Antonio Irazábal, de 40 años, domiciliado en 9 de Julio 3264. La víctima tenía una herida de bala que le causó el deceso, y estaba dentro del automóvil Chevy, Super Sport, patente número 119.909, estacionado en los suburbios de la ciudad. Se ignora si el móvil fue el robo o si el hecho se debe a una cuestión de índole pasional, como presume la policía.

GRATIFICARE CON $ 100.000
agencia Rapi-Flet que hizo viaje de La Rioja 1231, Cap., el 12-3-71. Escribir: Fraga 1649, San Miguel.

SE RUEGA devol. cuaderno extrav. 28-3 en taxi dde. Pergamino y Rivadavia hasta Junín y Arenales. Datos a: Junín 1248. 80-6148

ESTUDIE
CONSTRUCTOR OBRAS
CONSTRUCTOR O. SANITARIAS
INSTALADOR GAS
Matrículas Nacionales
ELECTRICIDAD DE OBRAS
Soldadura Eléctrica-Autógena
Dibujo y Decoración
Reserve su Vacante
INST. POLITECNICO MODELO
Nazca 1233 - 58 - 8024

ONETO GAONA: RENUNC

Unos Hablan de Confirmac

El Interventor en la Asociación del Fútbol Argentino, doctor Juan Martín Oneto Gaona, presentó aye... rada, y paralelamente toda suerte de versiones han sido echadas a correr. Entre ellas las más firmes ... mantenido en su puesto por un lapso de 60 días, lapso entendido como ideal para sentar bases de re... tesorero de la AFA) sería designado sucesor del renunciante. Agricol de Bianchetti y Luis Rivas viaja...

En las últimas horas de anoche continuaba envuelto en el misterio el futuro de la conducción de la Asociación del Fútbol Argentino. En círculos afistas se dijo que existía la posibilidad de que el doctor Juan Martín Oneto Gaona, renunciante a la función de interventor, fuera confirmado en su cargo, al menos por un plazo de 60 días, en busca de cubrir una etapa que llevaría a la normalización de la institución. En ese plazo, desde la Dirección Nacional de Deportes, se harían los sondeos necesarios para el proceso de dar autoridades elegidas por los clubes a la AFA.

En los mismos círculos se dijo anoche que en medios gubernamentales se había descartado el nombre del doctor Pisano —ex dirigente de Huracán vinculado a Raúl H. Colombo— para el cargo de interventor. También se supo que Valentín Suárez habría rehusado el mismo ofrecimiento ante una charla informal que tuvo con él el ministro de Bienestar Social. Siempre a estar de las versiones, otro nombre que suena con posibilidad en el futuro afista —no está bien en claro si para la intervención o una eventual normalización— es el del juez en lo Comercial, doctor Losada, que contaría con la confianza de sectores oficiales.

También se menciona en otras fuentes a Raúl D'Onofrio, un conocido industrial que en diversas oportunidades integró la comisión directiva del club Atlético Vélez Sársfield.

• ***Extraña Visita***

En medio de este clima, llamó poderosamente la atención la visita de tres personajes desconocidos para la gente vinculada al fútbol que en horas de anoche estuvieron dialogando con el doctor Oneto Gaona en su despacho. Los citados se retiraron, sin que pudieran ser abordados, por una puerta privada y luego, al ser requerida al secretario privado del interventor la identidad de los visitantes, éste dijo que eran "tres simpatizantes del fútbol". Posteriormente circularon versiones indicando que los misteriosos visitantes eran enviados del más alto nivel gubernamental.

• ***Candia en el Candelero***

Buceando en todo el ambiente futbolístico, a nivel directriz y también en medios de prensa de Casa de Go... noche estab... ción: La re... estudio, y ... ción al res... cercano al ... sible el ingre... San Lorenzo ...

Fuentes ... ban que al ... Lima se prod... nar a Candi... crearse) en ... comunicación ... estar en el ... res detalles ... extraoficial...

• ***Hoy a ...***

El doctor ... Nacional de ... invistiendo ... como asesor ...

¡POR FIN! HAY UN PERUANO VERAZ

LIMA, 30 (Associated Press). — El jugador Orlando La Torre, zaguero central del campeón peruano, Sporting Cristal, realizó ayer declaraciones en esta capital acerca del accidentado partido jugado por la Copa Libertadores en cancha de Boca Juniors contra el campeón de Argentina. A pesar del dolor que le provocó la noticia de la muerte de su señora madre, luego de finalizado dicho encuentro, dijo que lo que había ocurrido era una de "esas **cosas que suceden en el fútbol**". También señaló que era muy difícil encontrar a un iniciador de la gresca, porque en ese momento todos los jugadores se encontraban fuera de sí y no pensaban lo que estaban haciendo.

Uno de sus últimos conceptos fue que **"si ocurrió en la cancha de Boca, también pudo ser aquí o en cualquier otra parte".**

• ***"Felicitación"***

LIMA, 30 (France Presse). — La Asociación Nacional de Fútbol acordó felicitar a Sporting Cristal y Universitario de Deportes por su actuación en el torneo Copa Libertadores de América.

Además, resolvió prestar amplio apoyo a los dos clubes, en los sucesos acaecidos desde la gresca en el partido Boca Juniors - Sporting Cristal. La Asociación, que agrupa a todos los clubes del Perú, tomó anoche esa decisión a pedido de Ricardo Miranda, delegado del Juan Aurich.

En tanto, el presidente de la Confederación Sudamericana de Fútbol, Teófilo Salinas, anunció que ayer empezó a correr el plazo que tiene Boca Juniors para apelar a la resolución tomada por el Comité Ejecutivo de la Confederación, en la que el campeón argentino es excluido de la Copa Libertadores.

Según los expertos en asuntos de la Confederación, en el fallo del sábado procede reconsideración al mismo Comité o apelación al Congreso de la Confederación.

Por otra parte, se espera en esta capital el arribo del presidente de Rosario Central, quien apelará al veredicto del Comité por considerar que lo perjudica económica y deportivamente.

• ***Culmina la Farsa***

LIMA, 30 (Reuter). — El campeón peruano, Sporting Cristal, y el subcampeón Universitario de Deportes, se enfrentarán mañana en el estadio nacional de Lima, en el último partido del grupo 1 de la Copa Libertadores de América, cuyo desarrollo resultó por demás anormal al ser separado el campeón argentino Boca Juniors de su disputa. Universitario, luego de ser evidentemente favorecido por la Confederación Sudamericana al cederle los dos puntos del encuentro con Boca Juniors que no se llevó a cabo, jugará con el Cristal teniendo en su formación a sus mejores elementos.

El Sporting Cristal habrá de entrar a la cancha técnicamente disminuido y con pocas posibilidades de salir victorioso, ya que ocho de sus titulares están inhabilitados a causa de los sucesos del partido jugado en Buenos Aires con Boca Juniors.

JUGADORES DE UNIVERSITARIO Y EL CRISTAL SON BAGALLEROS

LIMA, 30 (Associated Press). — Integrantes de los equipos de fútbol de Sporting Cristal y Universitario de Deportes retiraron hoy sus maletas, previo pago de los impuestos derivados del aforo de lo que trajeron desde Argentina.

Un funcionario de la aduana declaró que el jugador Roberto Challe, de Universitario de Deportes, había pagado 12.000 soles (300 dólares) correspondientes a la mayor cancelación. El pago más bajo fue de 450 soles (10 dólares), pero no se reveló el nombre del propietario de la maleta. Durante el aforo se verificó que la mayoría de las maletas de los deportistas contenía cosméticos, camisas finas y ropas de lana. Cuando los integrantes de ambos equipos llegaron a Lima, la aduana retuvo la mayor parte de los equipajes.

• ***Habla el Pirata***

LIMA, 30 (Reuter). — **"Los fallos de la Confederación Sudamericana de Fútbol son inapelables, solo procede el recurso de reconsideración"**, declaró el presidente de ese organismo, Teófilo Salinas, comentando la anunciada apelación de la Asociación del Fútbol Argentino.

El sábado último, la Confederación separó a Boca Juniors del grupo uno de la Copa Libertadores de América y otorgó los puntos de los partidos que faltaban jugar a Rosario Central y Universitario de Deportes.

Salinas explicó en rueda de prensa ayer: **"El recurso de reconsideración se plantea ante el mismo organismo que emite el fallo y en este caso solo cabe tal medida porque la Confederación es el máximo tribunal. El recurso de apelación se plantea cuando hay otro organismo superior, aquí no lo hay y por eso la apelación no procede de ninguna manera".**

• ***Llegó Vesco***

LIMA, 30 (Assciated Press). — Una delegación del club Rosario Central llegó a esta capital para considerar los problemas causados a la entidad por la separación de Boca Juniors del torneo por la Copa Libertadores de América.

Víctor Vesco, presidente y Epifanio Rodena, secretario de Rosario Central, arribaron hoy procedentes de Buenos Aires, y tienen fijada para esta noche una entrevista con el presidente de la Confederación Sudamericana de Fútbol, Teófilo Salinas.

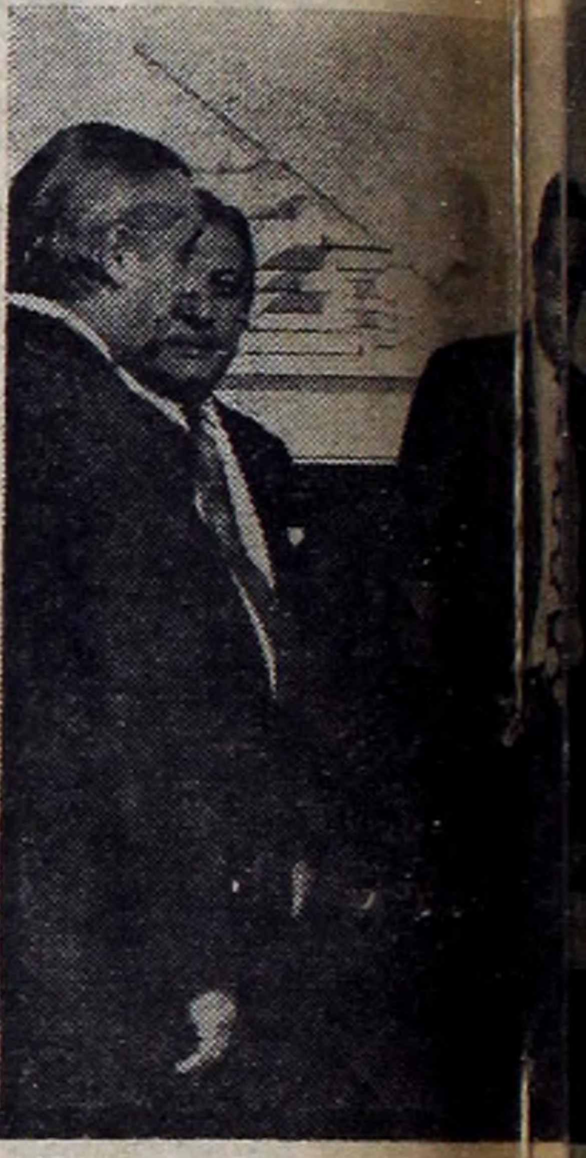

Fsta es la maqueta d... isla número 7 de la Ciuda...

Otra vez Cubilla. Pero ahora el que lo enfrenta es Caetano, con pierna fuerte, como se jugó casi siempre. Los "tricolores" siguen en la Copa.

POR URUGU...

• Venció a Peñarol y Pasó a la S...
• Blanco y Maneiro Dieron la Gran...

Fotos de Enrique Capotondo y Roberto Vaccaro, traídas en uno de los ...

MONTEVIDEO, 30 (Especial para CRONICA). —Ratificando una superiori... do el cotejo, Nacional superó a Peñarol por dos a cero. De esta forma los ... el grupo dos de la Copa Libertadores de América y adquirieron el derecho de ...

Desde la misma iniciación, el partido mostró en el campo de juego las clásicas parejas, que se forman cuando ambos equipos tratan de neutralizarse mutuamente. Es así que Espárrago apareció como una estampilla pegado a Onega. Figueroa imperturbable cancerbero de Artime y Castronovo siempre tomado en el dos uno formado por Anchetta y Blanco, cuando escapaba a la marca de Montero Castillo. Así el cotejo se hizo trabado en el medio campo, donde se sucedieron los forcejeos y por ende la poca claridad en las maniobras.

Ninguno de los protagonistas tenía los centímetros necesarios de terreno para maniobrar con tranquilidad. Solo las gestiones individuales llevaron algo de peligro a ambos arcos. Por Nacional, siempre fue Bareño quien, superando la marca de Mario González, producía el desborde para la rauda entrada de Artime o Cubilla. En Peñarol, Castronovo fue siempre destinatario de los largos envíos de Lamas y Viera. Pero fue Nacional, por intermedio de Bareño, quien casi se pone en ganancia. En gran jugada, Montero Castillo dejó en el camino a varios rivales, puso medido pelotazo sobre derecha, para la entrada de Bareño quien remató a la carrera y la pelota se perdió fuera del campo, a escasos centímetros del palo derecho de Mazurkiewicz. Peñarol aparecía como frenado en el terreno. Sus volantes, pese a la prodigabilidad de Lamas, no conseguían armonizar sus ataques, que se reducían a esporádicas escapadas de Castronovo —cada vez más espaciadas—, pero éste no contaba con el apoyo de ningún compañero y siemp...

Y fue cre... nal. Al co... la habilida... mismas b... medida qu... roa. Fue ... gol en las ... Naciona... —sobre la ... Cubilla ...

Hasta la ... un cons... res "mi... cional. ... plement... ja. Las ... gidas y ...

En el ... La may... erigió a ... pable de ... El arqu... verdade... la justic... neiro, ... de la ... quien entr... logró el ta... crecieron ... ladaron a ... ciales de ... gunos enc... Maneiro a... gol antoló...

Nacional 2
Peñarol 0

NACIONAL: Manga; Blanco, Anchetta, Masnik, Mujica, Montero Castillo, Maneiro, Cubilla, Espárrago, Artime y Bareño. A.S.: Santos. D.T.: José Echamendi.
PEÑAROL: Mazurkiewicz; González, Figueroa, Matosas, Caetano, Lamas, Viera, Acuña, Onega, Castronovo y R. Corbo. A.S.: Pintos. D.T.: Roque Máspoli.
Goles en el segundo tiempo: A los 30 m. Blanco (N), y a los 43 m. Maneiro (N).
Cambios en el segundo tiempo: A los 28 m. Villalba por Acuña, en Peñarol, y a los 29 m. Prieto por Bareño, en Nacional.
Arbitro: Cantillán (chileno).
Estadio: Centenario.

IA, ESTUDIO Y RUMORES

ción, Otros de Candia

—en Casa de Gobierno— la renuncia al cargo. La misma aún no fue conside- y paradojalmente contrapuestas son las siguientes: 1) Que Oneto Gaona sería rganización; 2) Que Pedro Candia (ex directivo de San Lorenzo y también ex hoy a las 8.30 hacia Lima. Buscarán una solución en el caso Boca Juniors.

rno, CRONICA casi sobre la media- ó un último panorama de la situa- ncia del doctor Oneto Gaona está a o en el día de hoy salga una resolu- to. Pero frente a esto, en un lugar de la Plata, se daba como muy po- de Pedro Candia (ex directivo de también tesorero de a AFA) al cargo

habitualmente bien informadas asegura- regreso del doctor De Bianchetti de ría la importante novedad de desig- como Delegado (un nuevo cargo por entidad rectora del fútbol. En una telefónica con el hombre que parece delero, éste se excusó de dar mayo- unque dejó traslucir que, al menos te, se habían establecido contactos

Lima

gricol de Bianchetti, flamante director portes, viajará hoy a las 8.30 a Lima alto cargo y además el que ya poseía rado de la Asociación del Fútbol Argentino. Haciendo uso de las facultades que le otorgan sus cargos habrá de conversar con Teófilo Salinas con relación a los sucesos vastamente conocidos provocados por el incidente ocurrido en cancha de Boca Juniors con el equipo peruano Sporting Cristal.

El secretario de la AFA, Luis Rivas, será quien acompañará a De Bianchetti en la importante gestión a cumplir en el seno de la Confederación Sudamericana. Como base fundamental, los funcionarios argentinos tratarán de lograr una positiva solución en torno al conflicto suscitado, haciendo respetar instancias reglamentarias que no se han tenido debidamente en cuenta en todo el proceso que en el momento actual ha llegado al punto culminante en que ya no cuentan las palabras dichas al pasar y con apasionamiento, sino la aplicación de vías legales que hagan posible la administración de estricta justicia. Para ello viajan Agricol de Bianchetti y Luis Rivas. Solo cabe esperar que ésta sea la última excursión a tierra peruana en el afán de lograr una solución. Toda la afición deportiva argentina espera con ansiedad.

AGRICOL DE BIANCHETTI, DIRECTOR DE DEPORTES

El doctor Agricol de Bianchetti fue nombrado titular de la Dirección de Deportes, organismo que se pone en funcionamiento en esta oportunidad, y que tendrá como misión específica la fiscalización, normalización y organización de las distintas disciplinas deportivas, del cual, por supuesto, también dependerá la AFA.

La nueva entidad, que en el futuro quedará subordinada al Ministerio de Bienestar Social, tiene como objeto primordial aplicar las disposiciones de la Ley del Deporte, que se promulgara hace poco tiempo. Otro de los aspectos que son prioritarios es la pronta normalización de las distintas entidades afiliadas a las distintas federaciones deportivas. En lo que a fútbol se refiere, la posibilidad de instituir la Polla del Fútbol, tan largamente estudiada, como medio de obtención de fondos, parte de los cuales serían derivados para solventar los gastos que insuma el Mundial de 1978.

El nuevo Director de Deportes, de 46 años de edad, casado, dos hijos, estuvo siempre vinculado al deporte donde se lo reconoce como una autoridad en la materia. Quizá su primera intervención en su condición de abogado, la realizó precisamente cuando concretó un profundo estudio de la teoría de "Derecho deportivo", en el que sostenía que un deportista, ya sea amateur o profesional, suscribe un contrato deportivo y no laboral, ya que no se lo podría obligar a respetar todas las exigencias de los clubes, como por ejemplo las concentraciones. A raíz de este trabajo fue invitado especialmente al Congreso Nacional de Derecho Deportivo, realizado en México. Además, participó en la elaboración de uno de los anteproyectos de la Ley del Deporte, y sus distintas aplicaciones.

Actualmente se desempeña como presidente del club Gimnasia y Esgrima de Buenos Aires, y ejerce el cargo de Asesor Letrado de la Asociación del Fútbol Argentino, que lo puso en contacto con todas las exigencias de nuestro fútbol, hasta que fue nombrado Secretario de Deportes, como corolario de su extensa labor.

l gran estadio que Boca Juniors levantará en la dad Deportiva. Para 1975, anunciaron el bautismo.

OLVIDANDOSE DE SALINAS, POR UNA NOCHE, BOCA PRESENTO SU FUTURO GRAN ESTADIO

"He querido reunir al periodismo, porque fue ante el periodismo, que nos habíamos comprometido a que el 28 de marzo de 1971, estaría concluido el anteproyecto definitivo, de lo que será el nuevo estadio de Boca Juniors y que se levantará en los terrenos ganados al río de la Plata, frente a la costanera sur y como parte de la Ciudad Deportiva. Y hoy, ante la vista de todos ustedes, tenemos el gran orgullo de argentinos, de decirles: ¡Señores, aquí está lo prometido!"

Con estas palabras, el presidente de Boca, Alberto J. Armando, dio comienzo al acto, en el cual se presentó al periodismo el anteproyecto definitivo de la construcción del gran estadio —realizado con las técnicas más avanzadas del mundo— que la entidad "xeneize" piensa hacer realidad para mayo de 1975. El titular boquense siguió en el uso de la palabra para agradecer a todos aquellos que creyeron una vez más en Boca y en su gente, y además, para ofrecer datos estadísticos y técnicos de lo que será la nueva realización.

En primer término, hizo especial hincapié en la gran tarea realizada por la Empresa COVECA S.A., con el arquitecto Carlos Costa, al frente de un núcleo sumamente capaz de profesionales que desde el año 1967, se abocaron a la difícil labor de proyectar un estadio que sea la máxima expresión de comodidad y funcionalismo dentro del continente. Posteriormente entró a analizar las bondades y facilidades que ofrecerá al espectador, lo que será un verdadero coloso de cemento. El mismo tendrá una capacidad total de 118.350 asientos. Estos estarán distribuidos en tres sectores perfectamente diferenciados: plateas bajas, con una capacidad de 29.800 personas; palcos, con una capacidad para 7.200 lugares y bandeja alta, dividida a su vez en cuatro sectores, con capacidad total de 63.000 espectadores.

Además del estado propiamente dicho, habrá dos canchas auxiliares, playas de estacionamiento y amplios sectores para la entrada y salida del público. Por otra parte, el presidente de Boca se refirió muy especialmente a las comodidades que tendrá el periodismo especializado, al que se le han destinado 1.200 asientos.

Al continuar con su exposición, el señor Armando hizo referencia a la cantidad de localidades ya vendidas y que de un valor actual de $ 350.000, por el término de 25 años, pasarán a costar, desde el próximo 5 de mayo, 390.000, debido esto a nuevas evaluaciones de las futuras obras. Que hasta el momento se han vendido 1.600 millones de pesos, entre plateas y palcos. Volviendo a hacer aquí un elogio **"a toda esa gente que cree y pone su plata"**. Agregó que de las 10.000 plateas cubiertas, ya se han vendido 7.200.

Finalmente, ratificó que la fecha de terminación de obras se tenía prevista para el 25 de mayo de 1975 y que esperaba que con el apoyo de todos poder concretar el ansiado estadio que la Argentina y los argentinos necesitan para el mundial de 1978

AY, NACIONAL

Semifinal n Alegría

viones de CRONICA

ad exhibida durante to- ncedores se adjudicaron pasar a las semifinales.

fue fácil presa de Anchetta. e creciendo el dominio de Nacio- compás de Montero Castillo y idad de Cubilla, llegaron a las barbas de Mazurkiewicz, a que crecía la figura de Figue- e este quien ahogó el grito de las gargantas de los parciales de Ante una magnífica jugada la izquierda de su ataque— de

la finalización de la etapa fue ante debatirse de los defenso- zoles" ante el aluvión de Na- e animó Peñarol en el com- y la cosa se hizo más pare- marcas se hicieron menos ri- el partido ganó en emoción. nuevo planteo ganó Nacional. or calidad de sus delanteros Mazurkiewicz en el único cul- que el partido fuese empatado. ro de Peñarol realizó atajadas amente extraordinarias. **Pero a llegó a los 30m cuando Ma- ió un pelotazo en el centro cha que recogió Blanco, trando de derecha a izquierda tanto tricolor.** A partir del gol las fricciones, las que se tras- a las tribunas donde los par- e ambos equipos, tuvieron al- ncontronazos. **Y sobre la hora aseguró la victoria al lograr un ógico.**

Cubilla en la zona "caliente" de Peñarol. En esta oportunidad es Lamas quien sale a cruzar para evitar riesgos. Nacional se impuso muy bien.

Así es BOCA

LA MEJOR REVISTA PARA LA MEJOR HINCHADA

Ya Está en Venta

SE PERPETRO EL ASALTO DEL SIGLO

SALINAS

(Canción de Palito Ortega)

Ya todos saben
Que vos sos un caradura
CARADURA, CARADURA

LA AFA DEBE SALIR EN DEFENSA DE NUESTROS INTERESES, QUE SON LOS DEL FUTBOL ARGENTINO

Los comentarios, las noticias y todo lo que hace a este ingrato episodio analizado exhaustivamente

"CHAMACO" RODRIGUEZ SOLICITADO DESDE PORTO ALEGRE

Brasil Sigue Buscando Argentinos

Al fin parece que River ha encontrado ubicación para uno de sus jugadores profesionales declarados prescindibles por el técnico "Didí". Se encuentra en Buenos Aires, un directivo del club Gremio de Porto Alegre que al parecer está dispuesto a pagar 35.000 dólares (14.000.000 de pesos moneda nacional) para lograr la transferencia de Carlos Manuel Rodríguez. En el día de hoy habrá de realizarse una nueva reunión con los directivos "millonarios" que además cederían al joven arquero Barisio a préstamo por un año. En cuanto a Jorge Recio, también es probable que, paralelamente, se converse sobre condiciones de transferencia, aunque el representante de Gremio está interesado positivamente en el "Chamaco", pero claro está todo puede ser cuestión de disponibilidad de divisas. De todas maneras, CRONICA está en condiciones de adelantar que la transferencia del temperamental volante es prácticamente un hecho.

* * *

REGRESO: El presidente de Racing, Armando Ramos Ruiz, regresó en la víspera de Brasil, e inmediatamente hizo exclusivas declaraciones a CRONICA, las que serán dadas a publicidad en un comunicado. Afirmó haber llegado a un acuerdo con los directivos del Cruzeiro por el pase de R. Perfumo, y con los del Santos por la deuda del pase de A. Cejas. En entrevistas con Joao Havelange, presidente de la CBD, puso a consideración de éste el incumplimiento del Vasco da Gama por el pase de Machado Da Silva. Y también concretó con el dirigente brasileño la elección del mes de julio para la disputa de la Copa Roca, tradicional entre Argentina y Brasil.

* * *

RECLAMO: Angel Manuel Silva, el habilidoso delantero que actuara por varias temporadas en Lanús, hizo conocer su descontento a la comisión directiva, negándose a ingresar como suplente. "Manolo" prefiere que lo vendan a hacer siempre "banco". En Newell's le expresaron que es hombre del plantel y que tiene que acatar órdenes de la dirección técnica.

* * *

NO A LA TV: En la cuarta fecha del campeonato de la "B", deben jugar para la televisión, All Boys y Talleres. El club de Floresta, que será local, pidió a la intervención que no se televise dicho encuentro por razones económicas.

* * *

A CAMPEONES: Las autoridades de Lanús agasajarán hoy con una cena al equipo de básquet que resultara campeón invicto en el reciente certamen Metropolitano. En fútbol, se da como posible el relevo de Guidi, y lo suplirá Pedro R. Dellacha.

* * *

SU CLUB AL DIA: San Lorenzo: Vuelve Tojo por Spósito y se entrena Telch. **Racing:** Debutarán Escalante y Amarilla, éste en lugar de Luna. **Atlanta:** Mastrángelo se recupera favorablemente de la lesión en un talón. **Banfield:** Tras larga ausencia, reaparece en tercera Cáceres. **Newell's:** De Rienzo ocupará la plaza de Zevallos. **Estudiantes:** Manera reemplazará a Pagnanini. **Argentinos Juniors:** Vuelve Spilinga y el centro delantero será Cicarello. **Ferro:** Está lesionado A. Ortiz. Y en **Huracán:** Se anuncia el debut de Doval y Rendo.

* * *

DECLARARON: Ayer prestaron declaración en AFA los jugadores de Boca Juniors, en forma individual, y el director técnico José M. Silvero. Los profesionales presenciaro nen tape de Canal 11 de los incidentes que fueron protagonistas, y mañana se dará a conocer el fallo del Tribunal.

* * *

PRACTICAS: Ferro Carril Oeste reanudó ayer el entrenamiento en el velódromo de Palermo, a las órdenes de Mario Imbelloni. Por su parte, Huracán cumple las sesiones de prácticas en el Liceo Naval.

RUMBO A FRANCIA: El próximo sábado viajará el juvenil de AFA con destino a Cannes, donde se disputará un torneo entre cuatro equipos franceses y cuatro selecciones. Integran la delegación los jugadores Vidalle, Bratti, Gerez, Abdala, Mouzo, Mammana, O. Pérez, Pafundi, Alvarez, Magallanes, Oruezábal, Berta, Zavagno, Nogues, Villa y Morete. El técnico será Rubén Bravo, y además viajará Alejandro Scopelli.

* * *

FUTUROS DT: En el mes de abril se inicia el curso de directores técnicos que se dictan en la Escuela de la AFA. Varias son las figuras conocidas que se han inscripto. Entre otros figuran: Rendo, Raffo, Marzolini y Yudica.

* * *

IMPORTANTE: El secretario rentado de Futbolistas Agremiados, señor Catoira, se entrevistará hoy con el secretario de Trabajo, Rubens San Sebastián. Tema: Lograr establecer un nuevo convenio de trabajo para los fntbolistas profesionales.

* * *

AFICIONADOS: Está fijado para el sábado próximo el inicio del torneo de Aficionados. Siempre que los clubes que no tengan propio campo de juego, presenten los contratos de arrendamientos de las canchas que van a utilizar.

MÜLLER HIZO FAMA PERO NO DUERME: AHORA METIO 5

MUNICH, 30 (DPA). — Gerd Müller, quien fuera considerado el mejor futbolista de Europa de 1970, y resultara el goleador del Campeonato Mundial de México, fue autor esta tarde de otra sensacional hazaña.

En cotejo correspondiente a la Copa de Fútbol de Alemania Occidental, marcó los 5 goles conque su equipo, el Bayern Munich, se impuso al F. C. Kaiserslautern.

El delantero internacional, que había bajado en los últimos meses su gran producción del año anterior, dejó expresada en esta confrontación, una notoria recuperación, con extraordinarias apariciones en el área rival y una ambición de gol que lo consagraran ante todo el mundo en México.

El próximo 7 de abril, el equipo del Bayern se enfrentará a su similar Duisburgo, en los cuartos de final. Resultando muy difícil abrir un juicio en una lucha de tanta trascendencia en esta Copa.

PARIS DE FIESTA: PELE CON B. B., ALGO COMO PARA VOLAR YA MISMO

PARIS, 30 (France Presse). — El rey Pelé llegó este mediodía a París bajo el mayor despliegue periodístico y popular jamás desencadenado por un jugador de fútbol. Pelé, seguido por su corte santista, fue recibido en el aeropuerto de Orly como un jefe de estado por el ministro Jacques Baumel, jefe de las relaciones públicas del gobierno francés, decenas de periodistas y fotógrafos y una hinchada entusiasta.

Toda la prensa francesa publica hoy la foto del rey, su historia y sus proezas. Todas las cadenas de radio y televisión habían destacado al aeródromo a sus equipos para relatar directamente su llegada.

Los semanarios especializados publicaron números extraordinarios en honor del mejor futbolista del mundo, cuya popularidad siguió aumentando en este país desde que la "descubrió" en el mundial de Suecia de 1958, cuando era un chiquillo genial.

"France-Football" afirma que Pelé es el más democrático de los reyes. "Pelé, escribe, no es un rey hereditario. Su reinado no es de fuerza ni de leyes. No fue electo ni designado, sino reconocido monarca de esa democracia ideal y universal que constituye el fútbol. Pelé reina en virtud de sus exclusivos méritos, los de jugar al fútbol mejor que los demás, un futbolista que inculcó al juego del esférico una dimensión desconocida".

• *Puntapié de B. B.*

El saque de honor corresponderá a la escultural Brigitte Bardot, transformada en esta oportunidad con su habitual y audaz elegancia, en doble bandera: B.B. lucirá en el Stadio de Colombes en su primera "actuación" pateando la pelota, corpiño azul, short rojo y botas blancas, mientras su lindo cuello estará envuelto por un sedoso pañuelo auriverde.

A "B.B." le encanta la idea de penetrar en uno de los múltiples escenarios de las hazañas del rey del fútbol, donde Pelé derrotó ya a Francia hace ocho años con la selección de Brasil.

Pelé manifestó que volvería a actuar en París "con sumo agrado, sobre todo tratándose de un partido a beneficio de la Lucha contra el Cáncer".

Recibimiento a lo "Rey". Como solo Pelé puede lograrlo. Se lo tributaron Francia y la super B.B.

Los Chilenos Deciden la Serie

SANTIAGO DE CHILE, 30 (EFE). — Colo Colo y Unión Española, campeón y subcampeón del fútbol chileno, respectivamente, juegan mañana, a las 20.15, en el estadio Nacional de esta capital, en partido por el Grupo 4 de la Copa Libertadores de América.

Unión Española tiene seis puntos y cinco Colo Colo. Unión Española realizó ayer su último entrenamiento, quedando concentrado en la hostería Las Vertientes.

Colo Colo, por su parte, no registra novedad alguna, según se informó después del entrenamiento que realizaron, también ayer, en el estadio Gasco.

• *España-'Piratas'*

PAMPLONA, España, 30 (EFE). — Las selecciones juveniles de España e Inglaterra jugarán mañana en esta ciudad, a las 19 GMT, un encuentro amistoso de fútbol en el campo de El Sadar.

El seleccionador hispano, el uruguayo José Santamaría, dio a conocer el once que se enfrentará a los ingleses: Zaldúa; Cuenca, Tanco, Rodríguez, Puig, Herrero, Arizmendi, Sada, Otaolea, Leal y San José.

El técnico inglés, por su parte, manifestó que no tenía decidida la alineación, lo que hará momentos antes de iniciarse el encuentro.

Municipalidad de General Sarmiento
Secretaría de Economía y Hacienda
DIRECCION DE RENTAS
A LOS SEÑORES CONTRIBUYENTES

Se comunica a los señores contribuyentes, que por decreto Nº 333/70 y por decreto Nº 371/70, los vencimientos para el pago de los tributos fijados para los días 15 y 18 de marzo del corriente año, han sido PRORROGADOS hasta el:

15 DE ABRIL

Tasa por Servicios Públicos
(1er. semestre)
Tasa anual por Seguridad e Higiene
Pesas y Medidas - Publicidad y Propaganda

Los contribuyentes de todas las localidades del Partido podrán efectuar el pago correspondiente a las tasas arriba mencionadas, sin multas ni recargos, en los siguientes lugares y horarios:

Tesorería Municipal: de lunes a viernes, de 7 a 12; los días 12, 13, 14, 15 de 7 a 17.
Banco de la Provincia de Bs. As.: Suc. San Miguel, Suc. José C. Paz, Suc. Bella Vista, de 8.30 a 10.30.
Banco de Boulogne: Suc. San Miguel, de 11 a 15.
Banco del Norte y Delta Argentino: Suc. Don Torcuato, de 12 a 16. Suc. Pacheco, de 12 a 16.
Banco de Hurlingham: Suc. José C. Paz, de 12 a 16. Suc. Bella Vista, de 9 a 15. Deleg. Grand Bourg, de 12 a 16. Casa Central, de 12 a 16. Demás sucursales, de 12 a 16.
Banco Shaw: Casa Central, de 12 a 16. Sucursales, de 9.30 a 11.

PAGUE EN TERMINO - EVITE RECARGOS

IME
INSTITUTO DE MECANICA ESPECIALIZADA
30 AÑOS FORMANDO TECNICOS EN AUTOMOTORES
RADIO - TELEVISION - DIBUJO TECNICO
ULTIMOS DIAS DE INSCRIPCION
Cursos diurnos y nocturnos
IME
NUEVA DIRECCION:
M. R. Trelles 2349 - Capital T. E. 58-8110
(A 1 cuadra de Av. San Martín y Ionte)

SEGURO DE AUTOMOTORES
AUTOMOVIL CLUB ARGENTINO
INFORMESE
F.I.A. - A.I.T.
F.I.T.A.C
POLIZA 2
CONTRA TODO RIESGO
FACILIDADES DE PAGO
1 CUOTA INICIAL Y 5 BIMESTRES
A TARIFAS, CONDICIONES Y FRANQUICIA QUE BRINDAN UN POSITIVO BENEFICIO ECONOMICO
CONSULTE TAMBIEN SOBRE POLIZA 1 - ROBO, INCENDIO Y RESPONSABILIDAD CIVIL HACIA TERCEROS

AUTO crónica

Un serio accidente, en el que afortunadamente resultó ileso, tuvo ayer en el Autódromo Municipal el campeón argentino de Fórmula 4, Juan Pablo Laskac. El popular piloto estaba probando ante los periodistas especializados, el nuevo Sport Prototipo construido por Tulio Crespi, que está equipado con motor Renault de 1100 cm3 preparado por Jorge Merighi. Tras varias vueltas a ritmo lento, en las que inclusive, varios periodistas acompañaron al piloto, Laskac comenzó a "tirar" en el circuito número 5. En una de las pasadas, a la bajada del tobogán, el auto se cruzó, al parecer por haber tocado una de sus ruedas el pasto húmedo de la banquina. En esos momentos, la máquina funcionaba a pleno, con una velocidad estimada en los 150 kilómetros. Tras efectuar varios trompos, se estrelló violentamente contra el "guard-rail". Laskac resultó milagrosamente ileso, sufriendo solamente algunos golpes internos. El flamante bólido se destrozó totalmente.

* * *

Jorge Ternengo competirá este año en la categoría Sport Prototipos conduciendo el Berta YPF con motor delantero, que usó en la temporada pasada Eduardo Copello. Oreste Berta se encargará de la preparación de los motores Tornado que impulsarán al vehículo.

* * *

Los directivos de Las Flores Automóvil Club, pedirán a la CADAD la fecha del 18 de abril para hacer disputar la suspendida jornada del 21 de marzo. Pero la programación sufrirá modificaciones. En lugar de Sport Prototipos, la fecha a solicitar será exclusivamente para Mecánica Argentina, en sus Fórmula 2 y 4.

* * *

El Auto Club Concordia, procedió a comenzar las obras del ensanche del autódromo que actualmente posee en esa ciudad entrerriana. Actualmente el escenario tiene una longitud total de 2.100 metros. Se piensa llevarlo a 3.800 para permitir así la actuación de las categorías mayores del automovilismo deportivo, tales como Sport Prototipos y Turismo Carretera.

* * *

Heriberto Pronello comenzó en su taller de Villa María, Córdoba, la construcción de un nuevo Sport Prototipo. La unidad tendrá motor trasero y será del tipo "Spyder" (sin techo). El grupo impulsor será el Ford F-100 con las nuevas tapas de cilindro ideadas por Pronello. La nueva unidad será conducida por Héctor Luis Gradasi y estará terminada para fines de mayo. Hasta tanto esté listo el nuevo auto, Gradassi participará en el Campeonato Argentino de Sport Prototipos, conduciendo el "Huayra" que anteriormente guiara Pascualini.

* * *

Carmelo Galbato sigue trabajando a todo ritmo en la preparación de un Ford Falcon para TC. La reaparición del popular piloto se producirá a fines de abril.

Carrera con Sabor a Gran Premio en el Sur

MANZANA RUGIENTE

VIEDMA, 30 (De nuestro corresponsal). — A partir de mañana, a las 8, se pondrá en marcha la 5ª edición de la "Vuelta de la Manzana". La clásica competencia, reservada para la categoría Turismo Anexo "J", cuenta en esta oportunidad con el aditamiento de la nueva categoría Turismo Nacional.

Al cierre de las inscripciones, 137 pilotos quedaron habilitados para iniciar la sensacional prueba. Como en años anteriores, en Turismo Anexo "J", competirán las clases "A" (hasta 1.150 cm3) y "B" (de 1.151 a 2.000 cm3) mientras que en Turismo Nacional lo harán las clases "A" (hasta 800 cm3) y "C" (de 1.300 a 2.000 cm3).

La competencia tendrá un recorrido total de 2.143,870 kilómetros divididos en cuatro etapas consecutivas. Solamente se descansará y se repararán las máquinas el viernes 2 en San Martín de Los Andes.

• *Las Etapas*

La primera etapa, a recorrerse mañana, será entre Viedma-General Roca con un recorrido de 510,600 kilómetros. La segunda etapa, el jueves 1º de abril, será General Roca-San Martín de Los Andes, con un trayecto de 659,700 kilómetros. La tercera etapa, incluirá el sábado 3 de abril, San Martín de Los Andes-San Carlos de Bariloche, en la que los participantes deberán transitar 438,570 kilómetros y, finalmente, el domingo 4, se correrá la cuarta y última etapa entre San Carlos de Bariloche y General Roca, con un total de 535 kilómetros.

• *Los Inscriptos*

La Asociación de Volantes de General Roca, ente organizador de la sensacional carrera, procedió al sellado de las máquinas en las diferentes categorías. La nómina completa es ésta:

Turismo Anexo "J", Grupo 2, Clase "A": Nº 1, Rosmaldo Visintini; 2, "Transfer"; 3, "Epsilón"; 4, Angel Monguzzi; 5, Eduardo Giordano; 6, Félix Defilippo; 7, Napoleón Beveraggi; 8, Raúl Santa María; 9, Ricardo Carranza; 10, Carlos Colavino; 11, Héctor Primavera; 12, Emilio Parisi; 13, "Danny Poll"; 14, Leonel Bernardi; 15, Jorge Paglialunga; 16, Modesto Satorra; 17, Jorge Jaureguiberry; 18, Emilio Pérez Novoa; 19, José Campos; 20, Luis Elverdín; 21, Héctor Acosta; 22, Francisco Restori; 23, Baltasar Fernández Rivas; 24, Mario Petrilla; 25, Rodolfo Mariani; 26, Ricardo Natta Vera; 27, Luis Pereyra; 28, Héctor Moreno; 29, Luis Palomeque; 20, Carlos Cañanedo; 31, Domingo Menéndez; 32, Alfredo Rikkers; 33, Ruiz Burguburu; 34, Luis C. Flores; 35, Guillermo Pisani; 36, Eduardo Biancuili, y 37, Horacio Leal.

Turismo Anexo "J", Grupo 2, Clase "B": Nº 101, Darilo Bonamici; 102, Eduardo Rodríguez Canedo; 103, Jorge Ahumada; 104, Rubén Miotti; 105, Carlos Alfredo Juárez; 106, Jorge González Montbrun; 107, Oscar Gagliardi; 108, Héctor Macris; 109, Eduardo Ranno; 110, Alberto Gómez; 111, Mario Vessuri; 112, Nelson Alvarez Fourcade; 113, Idelmar Cabrera; 114, Séptimo Romeo; 115, Manuel Rial; 116, Luis Montelpare; 117, Carlos A. Grimau; 118, Susana V. de Castellanos; 119, Hugo Zubirí; 120, Carlos Grozna; 121, "Cacho" Fangio; 122, Heriberto Messineo; 123, Félix Mabellini; 124, Jorge Smolkin; 125, Julián Bilbao; 126, Oscar Villatoro; 127, Mario Simari; 128, Jorge Dragui; 129, Rubén Borla; 130, Osvaldo Lofeudo; 131, Horacio Santángelo; 132, Narciso Mendoza; 133, Carlos Cantini; 134, Reinaldo Marchese; 135, Cristiano Rattazzi; 136, Carlos Vanzella, y 137, Mario Fernández.

Turismo Nacional, Clase "A": Nº 201, Carlos del Puerto; 202, Juan José Martínez; 203, José Gómez; 204, Jorge Larrainzer; 205, Carlos Sexto; 206, Osvaldo López; 207, Carlos Ricci; 208, Carlos Pérez; 209, Juan C. Milano; 210, Carlos Guimil; 211, Fermín Ocampo; 212, Francisco Otero, y 213, Luis Flores.

Turismo Nacional, Clase "C": Nº 301, Raúl Mario Bravo, 302, Oscar Rodríguez; 303, Carlos Lusting; 304, Daniel Sede; 305, Luis Mujica; 306, Gianni Novara; 307, Juan Radulescu; 306, José Coelho; 309, Juan Repila; 310, Carlos Andrade; 311, Jorge Agromayor; 312, Francisco "Paco" Mayorga; 313, Carlos Stella; 314, Américo Bucheniz; 315, Carlos Iturburu; 316, Máximo Macchi; 317, Daniel Gutiérrez; 318, Alberto Eusevi; 319, Horacio Beltrán; 320, Horacio Pérez; 321, Ricardo Varrone; 322, Graciano Ocampo; 323, Jorge Beovide; 324, Rafael Sabastiano; 325, Horacio Luchetti; 326, Angel Di Nezio; 327, Jorge Lanzad; 328, Rubén Jolly; 329, Ramón Asmar; 330, "El Orejano"; 331, Eduardo Julián; 332, David Parvis; 333, "Red Indian"; 334, Luis Grossi; 335, Humberto Caram; 336, Carlos Labadie; 337, Fernando Bertuzzi; 338, Domingo Parisi; 339, Daniel Bonamico; 340, Edgardo Gagliardi; 341, Jorge Albizú; 342, Juan A. Rodríguez; 343, Jacobo Darmún; 344, Héctor R. Junco; 345, José Migliore; 346, Juan A. Vallasciani, y 347, Cayetano Saladino.

• *Recompensas*

La Asociación de Volantes de General Roca dispuso en concepto de premios la suma de 7.283.100 pesos moneda nacional. La carrera cuenta con puntaje especial otorgado por la CADAD para los respectivos campeonatos argentinos. La gobernación de la provincia de Río Negro aportó 3.000.000 de pesos para la competencia y se tiene la colaboración del Ministerio de Salud Pública, policía provincial y Dirección de Vialidad para el operativo seguridad.

REUTEMANN ESTA CON GANAS DE CORRER LIGERO

FRANCFORT, 30 (EFE). El próximo viernes se correrá en el autódromo de Hockenheim la primera prueba puntable para el campeonato de Europa de automovilismo de Fórmula Dos.

Braham presentará en esa ocasión, las mejores figuras de su equipo: el ex campeón mundial Graham Hill, el argentino **Carlos Alberto Reutemann**, el inglés Westbury y los hermanos italianos Brambilla.

En declaraciones a esta agencia, Reutemann —cabeza del equipo "YPF de Competición"— demostró gran optimismo para obtener una posición acorde con el trabajo de entrenamiento que ha observado hasta el presente desde que salieron de Buenos Aires hace prácticamente un mes. "Me gustaría mucho ganar", finalizó sonriente.

Otra cotizada firma, "March", tendrá junto al sueco Peterson los austríacos Quexter y Lauda, a la mujer más rápida de Alemania: Hannerore Werner. Son favoritos Hill y el francés Cevert con Tecno.

BELTOISE VOLVERIA A DARSE EL GUSTO

LONDRES, 30 (Associated Press.) — Jean Pierre Beltoise competirá en Thruxton la prueba para Fórmula 2 el 12 de abril, por primera vez desde el trágico accidente del mes de enero en la Argentina, donde perdiera la vida Ignazio Giunti.

Todavía no hay ninguna decisión oficial en el sentido de aprobar la inscripción del volante francés. De efectivizarse su presencia Beltoise conducirá un vehículo con motor Coswhort del equipo "Constructions Pygmee" que se lo ha encomendado especialmente. En definitiva todo lo habrá de decidir el Club Automovilístico Británico que es el organizador de la competencia.

VAYA A LO NUEVO

SU HELADERA VIEJA CUMPLIO SU CICLO

Con los pesos que Ud. ahorra en arreglos, puede adquirir una NUEVA CON GARANTIA DE 5 AÑOS en

OZORES

PAGAMOS m$n 15.000 (Pesos Ley 18.188: 150.- POR SU VIEJA HELADERA EN CANJE

SIN ANTICIPO • SIN INTERESES • SIN CUOTAS EXTRAS

PHILIPS
Mod. 1227 - Compacta
Linea recta. Cierre magnético
Precio de lista $ 1.180.-
Su vieja heladera $ 150
PRECIO NETO $ 1.030
que lo paga así:
SIN ANTICIPO
En 25 meses de $ 41,20

MARSHALL
Mod. Austral - Cap. 337 dm³ (12 pies)
Descongelamiento automático
Puerta con burlete magnético
Precio de lista $ 1.299.-
Su vieja heladera $ 150
PRECIO NETO $ 1.149
que lo paga así
SIN ANTICIPO
En 25 meses de $ 45,96

TURENA
Mod. 818 - Cap. 365 dm³ (13 pies)
Congelador horizontal.
Cierre magnético
Precio de lista $ 1.289.-
Su vieja heladera $ 150
PRECIO NETO $ 1.139
que lo paga así:
SIN ANTICIPO
En 25 meses de $ 45,56

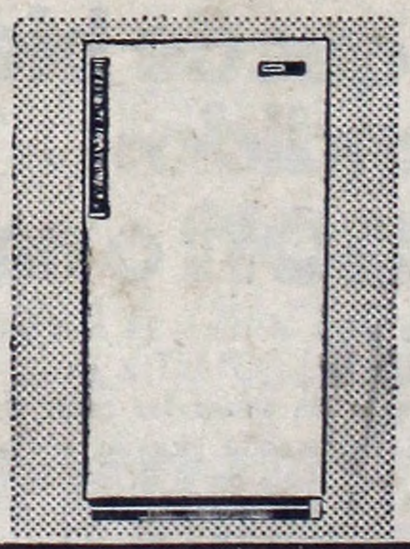

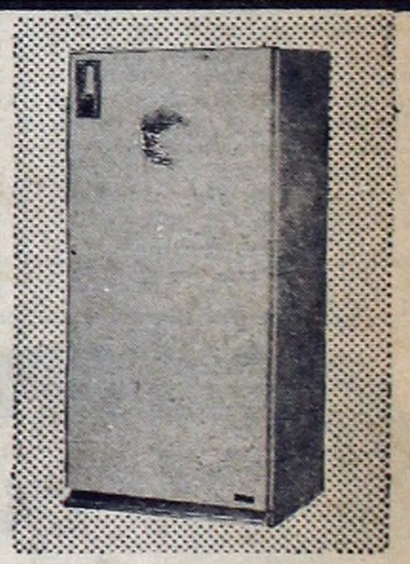

COLUMBIA
MAXI - COMPACTA
Mod. 1.100 - Cap. 310 dm³ (11 pies)
Descongelación automática
Precio de lista $ 1.235.-
Su vieja heladera $ 150
PRECIO NETO $ 1.085
que lo paga así:
SIN ANTICIPO
En 25 meses de $ 43,40

OZORES
SOCIEDAD ANONIMA

BOEDO: BOEDO 902 97-2165
BELGRANO: CABILDO 2359 73-6272
FLORES: RIVADAVIA 6299 63-5755
VILLA URQUIZA: TRIUNVIRATO 4055 52-4105
LINIERS: CARHUE 48 64-9205
LOMAS DE ZAMORA: LAPRIDA 425 243-9533

A LOCCHE NO LE AGRADAN ZURDOS

Aprobó Barrera Corpas

Con algún retraso, a causa, según dijo, de no estar bien informado, el pugilista español Domingo Barrera Corpas, se presentó ayer a la tarde en los consultorios médicos municipales de la calle Pringles 344, donde usualmente se hace la observación de los boxeadores, y se prestó al trámite reglamentario.

Allí se le confeccionó la ficha correspondiente, con la colaboración de su entrenador Rogelio Alberto y Manolo Hermida, veterano hombre de nuestro boxeo, y después se procedió a cumplir todo el trámite médico que estuvo a cargo de los doctores Galeano y Mounier.

Un incidente gracioso fue que, cuando se le indicó a Barrera Corpas que debía desvestirse pero dejarse los zapatos y el calzoncillo, éste, cuidadosamente se quitó las medias y se calzó nuevamente. Se le dijo entonces que no hacía falta que se quitara las medias .. **Hombre, dijo Corpas, si se me dice que me deje solo el calzado, pues así entiendo que debe ser...**

Bromas aparte, el desafiante del campeón del mundo, aprobó sin ningún problema el examen médico, y fue por lo tanto declarado apto para el combate que, como ya se sabe, se llevará a cabo el próximo sábado en el Luna Park, a 15 rounds.

Como dato interesante de la jornada que se vivirá entonces, trascendió hoy que en uno de los combates previos, actuará el promisorio pugilista cordobés, campeón de su provincia, José Casas, un gallo que viene realizando una campaña excepcional en la que permanece invicto y que está adornada con numerosos nocauts.

Barrera Corpas se trasladó después al gimnasio del Luna y allí realizó su acostumbrada sesión de entrenamiento, haciendo guantes lo mismo que en días anteriores, con Venan Zalez y el novel Ibáñez.

• *Nicolino Locche*

Por su parte, el campeón del mundo siguió trabajando como lo viene haciendo diariamente, a hora más temprana que su rival, acompañado por Luis Bustabas. Nos parece que Nicolino tiene aún un kilo arriba de la categoría, lo que pensamos que también le ocurre a Corpas a juzgar por lo abrigado que se entrena, detalle que a esta altura de las cosas no les impedirá, seguramente, estar en peso a la hora de la balanza, el sábado por la mañana.

Locche expresó cierto respeto por la calidad de zurdo del español, diciendo claramente que ésa era una cosa que lo preocupaba, porque **"le tengo terror —dijo— a pelear con un zurdo".**

Nos reímos de esta ocurrencia y el "Intocable" agregó:

—No se rían... Nunca me gustó combatir con rivales zurdos... Claro que no es cosa de preocuparse tanto, pero de cualquier modo ese asunto me llevará un rato para tomarle la mano, porque, en realidad, no me he entrenado con sparrings de esa característica...

Nicolino Locche ha cumplido esta etapa final de su preparación con una dedicación poco común en él, y cabe destacar que, de todo lo que a sus admiradores pueda preocupar, este detalle es el que más conviene destacar, porque, como ya hemos dicho, cuando el campeón defiende su título más importante que la capacidad boxística del adversario es el estado que el mismo titular ostenta. De lo que Locche rinda en pelea depende el resultado, y así, reiteramos que lo que más interesa es su estado psico-físico.

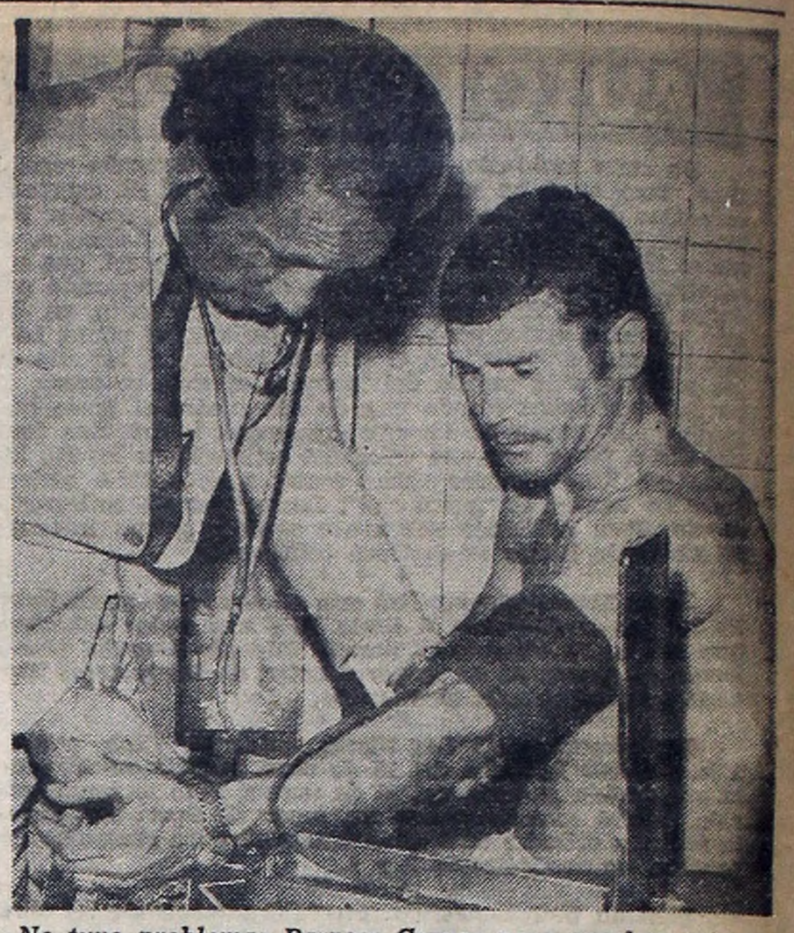

No tuvo problemas Barrera Corpas para aprobar su examen. El doctor Galeano comprueba su presión arterial.

CABRAL Y GIMENEZ, REVANCHA POR TV

Esta noche, en el Luna Park —en la habitual velada televisada— se enfrentarán el pampeano Luis Horacio "Golepa" Cabral y el mendocino Juan Carlos "Puma" Giménez. Ambos boxeadores pertenecen a la categoría welter juniors y el combate ha sido pactado a diez rounds. Esta pelea adquiere contornos especiales, pues el púgil de La Pampa buscará tomarse desquite de la derrota que su rival de esta noche le infligiese recientemente, de resultas de un fallo que originó muchas opiniones polémicas. "Golepa" Cabral está actualmente ubicado en el cuarto lugar en el ranking argentino de su categoría. Su foja de servicios presenta triunfos importantes como el obtenido frente al entonces campeón argentino Héctor Pace y empates contra Carlos Aro, campeón sudamericano y el actual campeón de los welter junior Juan Salinas. Además venció a Rodolfo Catalini, Nicolás Arkuszyn y a Juan "Ardillita" Aranda.

Juan Carlos Giménez es un joven valor del boxeo mendocino, oriundo de San Rafael, que está dirigido técnicamente por el ex campeón de los medianos Héctor Mora. A lo largo de 18 combates como profesional marcha invicto y se caracteriza por la potencia de su pegada. Es vencedor de Antonio Acosta, Angel Román, Antonio Romero, Ariel Navarrete y en su última presentación venció a su rival de hoy. La mayoría de sus triunfos fueron por la vía rápida.

MONACO

Trascendió ayer que el empresario del Luna Park, Juan Carlos Lectoure, se había comunicado telefónicamente con el manager de Nino Benvenuti en Italia, quien le manifestó que la pelea revancha entre su pupilo y el campeón mundial Carlos Monzón se realizaría definitivamente el 8 de mayo en Montecarlo, capital del principado de Mónaco.

Como se sabe, habían aparecido serias dificultades para realizar este combate en Roma, Milán o San Remo por falta de estadio o por razones económicas.

FUE CANCELADA LA PELEA ENTRE HERNANDEZ Y BOSSI

MADRID, 30 (ANSA). — No se celebrará el encuentro de box por el título superwelter entre el italiano Carmelo Bossi, campeón del mundo de la categoría, y el español José Hernández, programado para mañana por la noche en esta capital.

La decisión se tomó esta noche al término de una alborotada reunión que tuvo lugar en un hotel madrileño y de la que tomaron parte los organizadores españoles Casadei y Losa y los italianos Libero Cecchi (manager) y Carmelo Bossi.

En un primer momento se habló únicamente de un aplazo de dos días por motivos económicos (escasa venta de entradas en la víspera de la pelea) y debido a que el púgil italiano Serafino Lucherini, quien tenía que enfrentar la misma noche al español Juan Velázquez, no podía cumplir con el compromiso.

A primera hora de la tarde Bossi acogió la noticia del probable aplazo con gran contrariedad. "Mi entrenamiento se echa a perder —gritó a los periodistas el campeón del mundo—. Si la pelea se aplaza no seré responsable por mi eventual derrota". Sucesivamente el organizador Casadei propuso una postergación definitiva de 24 horas, explicando que, además de faltar Lucherini y Durante, el hecho que la organización había rehusado la emisión televisada "directa" redujo mucho el recaudo previsto. Pero Bossi contestó que aceptaría únicamente un aplazo de por lo menos treinta días.

A este punto, Casadei se hizo intransigente: "no quiero las 24 horas. Entonces no se hace nada. Que se olvide para siempre de esta pelea".

Después de mucho insistir, Casadei volvió a formular una oferta, afirmando que esperaría hasta las 22.30 GMT de hoy. "A esa hora yo duermo y no quiero que me despierten", contestó Bossi. Y así terminó todo.

• *Ganó Patterson*

NUEVA YORK, 30 (EFE). — El triunfo logrado anoche por Floyd Patterson sobre Roger Russell, lo sitúa en condiciones de aspirar a una pelea por el título mundial de los pesados, actualmente en posesión de Joe Frazier.

Patterson, dos veces ex campeón mundial de la máxima división, derrotó por K.O. técnico a Russell en el noveno asalto, en pelea fijada a diez, disputada en Filadelfia (Pennsylvania).

El Rugby Británico Estará en Rosario

ROSARIO, 30 (Telam). — La Unión de Rugby de esta ciudad, ha confirmado la presentación del seleccionado de Oxford Cambridge. La delegación visitante llegará el 15 de agosto próximo y jugará el 17 con el combinado rosarino, para emprender posteriormente el regreso a la Capital Federal al día siguiente.

El conjunto extranjero realizará 10 presentaciones en Argentina, siete de ellas se cumplirán en el interior del país y las tres restantes en la capital.

Asimismo, las autoridades de la Unión de Rugby local, gestionan la presentación en esta ciudad del conjunto "Los Pumas", antes de que éste emprenda su gira

Hubo Peleas Semifinales del Aptitudes en la FAB

En el estadio de la Federación Argentina de Box se cumplió la primera ronda correspondiente a las semifinales del torneo "Aptitudes", en la selección de púgiles de Capital Federal, Gran Buenos Aires y ciudad de La Plata. El púgil que mayores méritos exhibió —por rara paradoja resultó vencido— fue Pedro Carta, que perdió por descalificación frente a Pedro Cichero, quien acusó golpe bajo. Los resultados que arrojó la jornada fueron los siguientes: **Mosca:** Rodolfo Rodríguez GPDes. 2º a Alejo Bordón; **gallo:** Miguel Gómez GPP a Jospe Aguirre; **pluma:** José Sanders GPP a Juan Cristaldo; **liviano:** José Rivero GPP a Paulo Acosta; **welter junior:** Jorge Raffin GPP a Andrés Bentancour; **mediano liviano:** Juan Castillo GPP a Ricardo Smith, y **mediano:** Adalberto Castro GPP a Luis Gutiérrez.

Etiopía Anunció que no Intervendrá en las Olimpíadas, si Está Rodesia

ADDIS ABEBA, 30 (Reuter). — Etiopía boicoteará los juegos olímpicos de 1972 en Munich si se permite tomar parte a Rodesia, declaró hoy Ato Idnekatchew Tessema, presidente del comité Olímpico Etíope, en un diario de esta ciudad.

"Si Rodesia participa en Munich, nosotros no estaremos", expresó el dirigente. "Etiopía no tendría, en tal caso, otra alternativa que retirarse del evento. Y estoy seguro que otros países sudafricanos seguirán nuestros pasos".

Herr Willie Daume, secretario general del comité organizador de los juegos, confirmó ayer en Munich que Rodesia había sido oficialmente invitada a participar.

ULTIMA JORNADA EN EL CICLISMO DE NOCTAMBULOS

Esta noche finalizará, en el circuito KDT, el torneo nocturno de ciclismo que durante los días miércoles realizara con señalado éxito la Asociación Metropolitana de este deporte. Se iniciará a las 21 y protagonizarán la misma corredores de primera, segunda, tercera y cuarta categorías; se disputarán sesenta vueltas.

Después de 15 jornadas duras, protagonizadas casi permanentemente por ciclistas de primera línea, hoy se clausura este torneo

Y Raúl Gómez, que no fue partícipe de esta competencia durante varias jornadas y que en la prueba realizada el miércoles pasado resultara vencedor, tendrá esta noche la ocasión de vestir por primera vez la malla a "cuadros". Por su capacidad, su talento, su "garra", es obvio decir que la chance de Gómez para ganar este torneo nocturno, auspiciado por una firma comercial de jerarquía internacional, es crecida.

AVISOS PROFESIONALES

PIEL - VENEREAS
Dr. Jaime D. Itzcovich. Méd. esp. Corrientes 1250, 8º L. 41-5665 y 35-6507. Lunes a viernes, 15 a 20. Sáb. de 10 a 13 horas.

Dres. STIGOL
VENEREAS - VIAS URINARIAS
10 a 12 y 15 a 20. T. E. 23-2398
BRASIL 923 (Plaza Constitución)

VENEREAS
SIFILIS - VIAS URINARIAS
Dr. E. BRIZZIO - Médico
GARAY 1264, 1º A - Constitución
27-5460. De 9-12 y de 16-20 hs.

ENFERMEDADES DE LA VEJEZ — GLANDULAS
Dr. C. GURFEIN (Méd. 9|12, 14|20)
Av. CALLAO 449, Piso 3º. 46-5265

CIRUGIA PLASTICA
Dr. ISAAC ITZCOVICH, Méd. 9|20
CALLAO 449, Piso 3º - 46-5265

CONSULTORIOS MEDICOS
UROLOGIA - VENEREAS
T. E. 49-6998 (10 a 12 y 16 a 20)
AYACUCHO 183 (Congreso)

PIEL - VENEREAS
SIFILIS
Dr. Ricardo Itzcovich (médico)
9-12 y 14-20 Pueyrredón 442
8º 30 — T. E. 87-4457

ENFERMEDADES
RECTO Y ANO
Dr. N. Russo (Méd.) 9-12, 14-20 h
Pueyrredón 442 - 8º 30, 87-4457

PIEL - VENEREAS
SIFILIS
Dr. LUIS ITZCOVICH (Médico)
Todos los días 9-12 y 14-20 hs.
CALLAO 449 - 46-5265 - Piso 3º

ENFERMEDADES DE LA VEJEZ — GLANDULAS
Dr. R. Russo. Méd. 9-12 y 14-20
Pueyrredón 442, 8º, 30. T. 87-4457

VENEREAS - PIEL
Dr. J. GRINSPON. Méd. del Hosp. Alvear. Cons. de 10 a 21 horas
TUCUMAN 2085

ENFERMEDADES VENEREAS
PIEL, LUES, 8 a 12 y 15 a 21 hs.
Dr. CORTONDO (Médico)
SAAVEDRA 22 — T. E. 48-0401

VENEREAS - PIEL
SIFILIS
9 a 12 y 16 a 20. T. E. 49-1525
Dr. O. BRIZZIO - Médico
Bmé. Mitre 2105 - 1º A, Congreso.

ENFERMEDADES GLANDULARES Y DE LA VEJEZ
Dr. R. D. COSSET (Médico)
Lunes, Miércoles y Viernes 9 a 20
Sta. Fe 1955, 2º A. 612-4947 y 41-5665

ESPECIALISTA EN VIAS URINARIAS Y VENEREAS
PIEL. Dr. SCHUFF. Méd. Ext. del Hospital Alvear. De 10 a 20 hs.
PASTEUR 465, 1º "C", 48-2251

INFORME PARA SALVAR AL BASQUET ARGENTINO

MONTEVIDEO, 30 (De nuestro enviado especial Villita). — Brasil se clasificó campeón sudamericano al vencer a Uruguay. Ambos se repartieron, respectivamente, los primeros puestos, correspondiendo la tercera colocación a Argentina. Nuestro equipo perdió en el torneo dos partidos: los fundamentales, contra Uruguay, por 4 tantos de diferencia, y contra Brasil, por la diferencia de un simple.

A la luz estadística, los números no dicen gran cosa en contra de la selección argentina, pero es indudable que el proceso del certamen mostró falencias de bulto que es necesario corregir de una vez por todas. No puede discutirse que las intenciones y los procedimientos han cambiado bastante, pero todavía existen fallas. La selección de un gran equipo no es tan difícil en la Argentina como para que se pueda desperdiciar el tiempo en preselecciones complicadas y no siempre constructivas. Nosotros necesitamos saber con antelación quiénes se van a sacrificar en vestir la casaca nacional y obtenidas las aprobaciones del caso, todo ha de ser elaboración, trabajo intenso, entrenamientos constantes. Canavesi hizo lo que pudo, es cierto, pero ni él ni nadie puede estructurar una mentalidad colectiva por más dialéctica, método y persuasión que se posean. Ya no se puede concurrir a un campeonato de nivel internacional para en pocos días completar el esquema general. Eso lo puede hacer Brasil, que trae a su gente bien fundamentada, orientada sobre elaboraciones que son comunes a cualquier basquetbolista nordestino. Nosotros vamos con elencos estimables en nombres, sugerentes en esperanzas, pero sin determinación de un patrón-juego concreto. La prueba está en que el equipo salió bien, se hundió más tarde y recién al final levantó cabeza. Si se le hubiese ganado a Brasil la historia habría cambiado mucho, naturalmente, pero lo cierto es que el conjunto tuvo más temperamento —capaz de arrimar a un punto del que sería campeón sudamericano— que caudal basquetbolístico.

Se fue perfeccionando en pleno torneo. Para muchos, la mejor exhibición fue la del partido último contra Brasil, mas ya vemos que nada alcanzó para ganar, cosa que estaba haciendo falta para instruir espiritualmente al medio argentino en cuanto a posibilidades de estos hombres y otros muchos más que pueden conformar el gran seleccionado del futuro.

En el orden internacional ya no se juega más con uno o dos hombres. Uruguay puede hacerlo en su casa, donde la agresividad social es el elemento fundamental de su trabajo. Pero en básquetbol se hallan estancados. Su equipo casi fue el peor, seguido por el argentino. ¿Por qué? Pues porque los dos selecionados adolecieron de idéntico problema y similar déficit: falta de instrucciones previas al torneo, carencia de esquemas ágiles, dinámicos, definitorios de una personalidad.

Si en la Argentina no estimamos estas consideraciones como fundamentales, todos lo lamentaremos mucho a la hora de sufrir. Pero el básquetbol argentino todavía puede salvarse. Nadie debe quedar afuera: ni los jugadores seleccionados ahora, ni el técnico presente, ni aquellos que desistieron de asistir al torneo sudamericano. No es solamente empezar de nuevo, sino trabajar de una vez por todas con intensidad, de verdad, en profunda búsqueda de personalidad.

A los juegos panamericanos de Cali, Colombia, los sudamericanos tendrán superaciones que se descuentan por lo visto en el plano mayor: Brasil, Perú, y aun en los menores: Colombia, Ecuador. Pero allá otras manifestaciones de sensación. Los estadounidenses ya no podrán dar la espalda a estas competencias y enviar escuadras mediocres. Porque los chicos crecen y otros adultos estarán firmes en Cali, como las selecciones de Panamá y Puerto Rico.

Cronológicamente en cuanto a fechas de competiciones internaciones, Cali está muy cerca. Pero da tiempo para trabajar. En seguida. Con urgencia y contracción. Solo así podremos salvarnos de lamentaciones como las de hoy, en que vemos sentarse a la mesa a otros que ocupan la silla que nos estaba reservada.

CABRERA: JUSTO PREMIO

Ayer, a las 11.30, en vuelo de Pluna, arribó la delegación argentina que participó en el XXIV Campeonato Sudamericano de Básquetbol, en el que obtuvo el tercer puesto. Las principales declaraciones fueron las siguientes: **Delguy:** "El equipo está en formación y falta fogueo internacional. Ha sido una nueva experiencia que nos servirá para el torneo de Cali en agosto próximo". **Riofrio:** "El nivel técnico del certamen fue bajo. Reconozco el poderío de Brasil, pero no el de Uruguay. **Canavesi:** "Argentina debió haberse ubicado en el primero o segundo puesto. Con Uruguay nos robaron el partido".

A que sí...

Vamos... haga la prueba. Verá que cabe todo, cómodamente. Por fuera, esta heladera es *supercompacta*. Llena es un *supermercado*.

Nuevas heladeras *supercompactas* Philips. Las que capturaron al frío.

PHILIPS

COMPRE CON EL RESPALDO DE PHILIPS SERVICE

ADQUIERALA EN ESTOS CONCESIONARIOS:

CASA BIAGIO Necochea 856 Hurlingham

TV OMEGA S.A. San Juan 2318 Capital

BOSSI S.A. Av. Mitre 160 Avellaneda y sucursales

SELLING BELGRANO Cabildo 1819 Capital

POSICION GREMIAL: APERTURA POLITICA SIN PROSCRIPCIONES

CGT: Pedirán Audiencia a Lanusse

En la nota gráfica se aprecia parte de los veintidós delegados congresales del Sindicato de Empleados Textiles durante las deliberaciones efectuadas en Mar del Plata, presididas por Carlos María Ayala (Córdoba), actuando como vicepresidente Juan Carlos Bertozzi (Entre Ríos) y en carácter de secretarios José Luis Vildoza (Chaco) y Oscar Vicente Rivero (Luján). En la oportunidad eligieron la junta electoral que fiscalizará los comicios, integrada por los dirigentes José Manuel Rial, Antonio Coroniti, Miguel Navajas, Germán de Cousandier y María Aparicio, quienes asumieron sus cargos.

El consejo directivo de la CGT, que deliberó ayer presidido por el titular de la central obrera, señor José Rucci, decidió por intermedio del secretario de Trabajo solicitar una audiencia al primer magistrado, teniente general Lanusse, ante quien fijarán la posición y conducta de la CGT con respecto a la apertura política anunciada.

Así lo anunció el secretario general de la central obrera al terminar la reunión. Agregó Rucci que se decidió también pedir varias audiencias a funcionarios nacionales, entre ellas al secretario de Trabajo, señor Rubens San Sebastián, a quien se le solicitará el inmediato levantamiento de todas las intervenciones sin exclusión, de los gremios que se encuentren en esa situación.

Otra de las audiencias que se solicitarán será al ministro del Interior, doctor Arturo Mor Roig, a quien se le pediría la liberación de los detenidos por causas gremiales, así como también se dejen sin efecto los pedidos de captura que existieran.

Por otra parte, se mantendrán conversaciones con el ministro de Bienestar Social, señor Francisco Manrique, a quien se le solicitará un esclarecimiento total sobre el régimen de previsión social, así como también la reglamentación de la ley sobre obras sociales.

• Sin Proscripciones

Al término de la reunión, en declaraciones efectuadas a una emisora metropolitana, el señor Rucci expresó que, con relación a la apertura política anunciada por el gobierno, la CGT propugnará que "se efectúe libre de proscripciones y que participen los argentinos que se encuentren dentro y fuera de nuestro país", entre otros conceptos referidos al mismo tema.

• Carne: Apoyo a Zorila

El cuerpo eje activo de la Federación Gremial de la Carne realizó ayer una reunión extraordinaria para considerar en forma exhaustiva candentes e importantes problemas de carácter laboral y social.

En el transcurso de la reunión, el organismo resolutivo ratificó su total apoyo a la gestión cumplida hasta el presente, por el secretario general de la entidad, Constantino Zorila, como integrante del consejo directivo de la Confederación General del Trabajo, considerando que su labor en el mismo y en su condición de representante de la Federación Gremial de la Carne ha estado, hasta el momento, a la altura de las exigencias de la hora.

• Comisión Intersindical

Con motivo de la anulación de la convocatoria del Comité Central Confederal de la CGT, la Comisión Nacional Intersindical dio a conocer una declaración en la que repudia la actitud adoptada

Califica el documento de "totalmente injustificada" la suspensión del CCC, cuando los hechos producidos en el gobierno "no significan en absoluto la seguridad de que los trabajadores serán satisfechos

Seguidamente expresa su resolución de reiterar el pedido de inmediata convocatoria del CCC para exigir, entre otros puntos, el funcionamiento de las paritarias "sin laudos ni conciliaciones obligatorias", un inmediato aumento salarial de 20.000 pesos moneda nacional como mínimo a cuenta de los convenios y de 10.000 pesos para jubilados y pensionados, a más de efectivas medidas contra la carestía, así como el levantamiento de la orden de captura que pesa sobre el dirigente Agustín Tosco y demás miembros del comando de lucha de la CGT de Córdoba, la libertad de todos los detenidos y el cese de las medidas represivas y de las intervenciones. Para ello, el CCC deberá disponer un paro nacional

Distribuidores de Diarios

La comisión directiva de la Sociedad de Distribuidores de Diarios, Revistas y Afines convocó a una asamblea extraordinaria para pasado mañana, a las 19, en la avenida Belgrano 1728. En la misma se tratará el aumento del precio de tapa de los diarios y la cuota social, el estado de cuenta del departamento Automotores, la ratificación del contrato de alquiler de un local en el Centro de Distribución de Revistas, el funcionamiento del Centro de Cómputos y la emisión de bonos contribución.

TELEPOSTALES: POSTERGARON MEDIDAS DE FUERZA DEL GREMIO

En virtud de la respuesta emanada de la Secretaría de Comunicaciones, suscripta por su titular, general Vicente Nieto, por medio de la cual el organismo expresa que se encuentra a estudio para ser presentado en breve al Poder Ejecutivo el anteproyecto de escalafón para el personal telepostal y ante los recientes sucesos ocurridos en el país, el secretariado nacional de FOECYT, en conferencia de prensa, expresó que ha decidido postergar el inicio de medidas de fuerza que debía comenzar el 1º de abril próximo, hasta el 12 del mismo mes.

Agregaron que de no obtenerse información concreta, una vez finalizado dicho plazo, el gremio comenzará con la aplicación del plan de medidas directas, que incluye el trabajo a reglamento en todo el país, paros zonales y huelga general por el término de 24 y 48 horas para continuar indefinidamente con el referido trabajo a reglamento.

• Espectáculos

En las recientes elecciones para renovación de autoridades de la rama Trabajadores Sociedades de Autores, de la Seccional Buenos Aires del Sindicato Unico Trabajadores Espectáculo Público, se impuso la lista Azul y Blanca, encabezada por Oscar Francisco Laino como secretario General. Completan la nueva comisión directiva Eduardo E. Tejeda, secretario adjunto; Olga V. Laino, administrativa; Adalberto J. Micell, actas; Roberto H. Lettieri y Helio Ralli, vocales titulares, y Leandro D. Rodríguez y Névisores de cuentas suplentes.

• Guincheros

En las elecciones del Sindicato Obreros Guincheros del Puerto de la Capital y Puertos Circunvecinos, realizadas para la renovación de miembros de las comisiones directiva y revisora de cuentas del gremio, fue consagrada la lista Blanca, que encabeza el señor Raúl Armesto como secretario general.

Las nuevas autoridades que regirán los destinos de la organización por el término de dos años son, además del nombrado: Jorge R. Dorsch, prosecretario general; Héctor T. López, secretario gremial; Rosario L. Ponziolo, tesorero; Juan Robba, protesorero; Juan Carlos Actis, secretario de actas; Juan Sendón, Miguel A. Tortosa y Pedro Romagnoli, vocales titulares; Juan Reus, Pablo Tobares y Juan José Borromedo, vocales suplentes; Eladio Espinosa, Fernando Gutiérrez y Luis Alberto Mayer, revisores de cuentas titulares, y Cándido Aranda y Martín Aramburu, revisores de cuentas suplentes.

• Ferroviarios

Un grupo de empleados del Instituto Ferroviario del Tórax, dependiente del Instituto de Servicios Sociales para el Personal Ferroviario, hizo llegar una nota de repudio a la actitud de la Unión Ferroviaria, que ordenó el descuento mensual de la cuota societaria a su favor.

Señala la nota que la medida de la entidad gremial, copropietaria del mencionado instituto, fue adoptada sin que medie para ello autorización por escrito del personal afectado, que además no está afiliado a dicha organización. Destaca por último la nota que son numerosos las empleados perjudicados por el inconsulto proceder de la Unión Ferroviaria.

AGRICULTURA

La Seccional Agricultura y Ganadería de la Asociación Trabajadores del Estado (ATE), informó que el proceso estructural de esa Secretaría de Estado benefició, aproximadamente a un 15 por ciento del personal ubicado en las clases J y C 1º. Señaló asimismo que no habiendo participado ATE en la primera etapa de tal estructuración, se solicitó al secretario de Agricultura y Ganadería la participación de la seccional en la segunda etapa, a fin de lograr "un justo y equitativo encasillamiento". Por otra parte, reiteró su preocupación en el sentido de que se devuelva a la repartición su rango de ministerio, por su gravitación económica nacional e internacional,

SOLICITADA

A LOS TRABAJADORES PLASTICOS

La UNION OBREROS PLASTICOS Y AFINES ante el avance epidémico de poliomielitis que sufre nuestro país, y en especial el cordón suburbano del Gran Buenos Aires, comunica a todos los trabajadores plásticos —sin excepción de ninguna índole— que nuestra organización suministrará **gratuitamente**, a partir de la fecha, la VACUNA SABIN ORAL a todos los niños de ambos sexos hasta los 12 años de edad y a las señoras en estado de gravidez que hayan superado el 5º mes de gestación.

Las vacunas de referencia serán suministradas por profesionales de nuestra ciudad, de lunes a viernes de 9 a 19 y los sábados de 9 a 12 horas, en nuestra sede gremial.

PAVON 4175 - CAPITAL FEDERAL

COMPAÑERO PLASTICO:
NO DEJE DE VACUNAR A SUS HIJOS
ES UN DEBER IRRENUNCIABLE DE TODOS LOS PADRES

UNION OBREROS PLASTICOS Y AFINES

Jorge Triaca
Secretario de Organización

Nicolás Brun
Secretario General

Buenos Aires, 30 de marzo de 1971

SOLICITADA

AL PERSONAL DEL FRIGORIFICO Y MERCADO NACIONAL DE HACIENDA DE LA CIUDAD DE BUENOS AIRES

La Comisión Directiva de la Asociación Gremial del Personal del Frigorífico y Mercado Nacional de Hacienda de la Ciudad de Buenos Aires, hace saber al gremio en general que conforme lo decidido por la Asamblea General Extraordinaria, que se reuniera el 26 de Marzo de 1971, **se ha convocado nuevamente a elecciones** para designar a los integrantes de la **Comisión Directiva, de la Comisión Revisora de Cuentas y de la Comisión Directiva Mutual** que sustituirán a aquellos cuyo mandato finiquita próximamente.

Los comicios se realizarán los **días 28 y 29 de Abril del corriente año, desde las 6 horas del primero de los días indicados a las 18 horas del segundo de esos días. Las mesas receptoras de votos se instalarán en la Sede de la Asociación Gremial (Timoteo Gordillo Nº 2140. Capital).**

El plazo para la oficialización de las listas finiquita el 11 de Abril de 1971.

La Junta Electoral atenderá de lunes a viernes de 16 a 20 horas y los sábados de 10 a 12 horas, en la Sede de la Asociación. **Los padrones y sus decisiones** se exhibirán en una cartelera habilitada al efecto en la Sede Sindical.

COMISION DIRECTIVA
Buenos Aires, 29 de Marzo de 1971

CONSTRUCCION: ANALIZAN PROPUESTA EMPRESARIA

La representación de la Unión Obrera de la Construcción en las paritarias ha recibido una oferta del sector empresario, consistente en un incremento promedio del veinte por ciento en los salarios vigentes. La paritaria obrera rechazó de plano la proposición empresaria, en principio, dejando la última decisión en manos de los cuadros orgánicos del gremio y por ello citó a plenario de secretarios generales de la organización.

• Reuniones

Con el propósito de adoptar una decisión definitiva en cuanto al ofrecimiento empresario, se reunirá hoy, a las 9, en Rawson 42, la comisión directiva de la UOCRA con los secretarios generales del Gran Buenos Aires. Posteriormente, a las 18, deliberarán los delegados de obras de Capital y mañana, a las 19, los secretarios generales de todo el país.

El secretariado general propondrá a los cuadros orgánicos el rechazo de la oferta patronal, analizar una contraoferta y la posible adopción de medidas de fuerza para defender la postura de la Unión Obrera de la Construcción (UOCRA) en las discusiones paritarias.

• Comercio

En una audiencia especial mantenida con el nuevo secretario de Seguridad Social, doctor Carlos E. Argimón, el consejo directivo de la Confederación General de Empleados de Comercio de la República Argentina solicitó la urgente normalización de la Caja de Subsidios Familiares para el gremio.

Los dirigentes mercantiles pusieron de relieve, en la oportunidad, los inconvenientes que provoca el mantenimiento de la intervención en dicha caja de subsidios. Por su parte, el doctor Argimón prometió ocuparse de inmediato del problema y darle a la brevedad la solución adecuada.

• Estatales

La seccional Buenos Aires, de la Asociación Trabajadores del Estado (ATE) convocó a todos los afiliados de la seccional, para hoy, a las 17, a la asmblea general de congresales de la organización.

PETROLEROS: GIRA POR LAS FILIALES

El secretario general de la Federación Sindicatos Unidos Petroleros del Estado (SUPE), señor Diego S. Ibáñez, regresó de su visita a las filiales Comodoro Rivadavia y Santa Cruz, donde la semana pasada cumplió un amplio programa de actividades en compañía de los dirigentes Armando Vila y Eulalio Encalada.

La entidad gremial informó al respecto que los miembros del secretariado nacional participaron de diversas reuniones con las juntas directivas de las citadas filiales, efectuadas en Comodoro Rivadavia, Caleta Olivia y Cañadón Seco, juntamente con las respectivas comisiones directivas, trabajadores cesantes de la zona, activistas y afiliados.

En todas las reuniones se puso de relieve el interés principal de la Federación SUPE de "lograr la unidad interna, olvidando rencores y procurando la desaparición de colores que podían haber enfrentado a los trabajadores".

Una Manifestación de Luz y Fuerza

CORDOBA, 30 (De nuestro corresponsal). — Sin incidentes se llevó a cabo en la esquina de avenida General Paz y Santa Rosa una concentración de trabajadores de Luz y Fuerza.

Luego de hacer abandono de tareas, a las 10, los manifestantes se reunieron en asambleas en los lugares de trabajo, para posteriormente concentrarse en un acto en el que usaron de la palabra varios oradores.

Los trabajadores se desconcentraron pacíficamente alrededor de las 11.30.

Cabe consignar que la manifestación se realizó en señal de protesta por la detención de Tomás Di Toffino, miembro de la comisión paritaria del gremio.

• En Santiago del Estero

SANTIAGO DEL ESTERO, 30 (De nuestro corresponsal). — El juez del Crimen, Dr. Mario Suárez, entregó el local de la delegación regional de la CGT a su nuevo secretario general, señor Hugo Espeche. Culminó así el proceso de normalización de dicha regional, la que había sido clausurada a raíz de un conflicto suscitado durante el desempeño de las autoridades anteriores.

• Municipales de Santa Fe

SANTA FE, 30 (De nuestro corresponsal). — Se constituyó en esta ciudad la comisión especial designada para el tratamiento del proyecto de estatuto y escalafón para obreros y empleados de los municipios de segunda categoría.

La reunión constitutiva se llevó a cabo en la Subsecretaría de Gobierno y participaron delegados gremiales de San Cristóbal, Firmat, Rafaela, Santo Tomé y de la Federación provincial que nuclea a los trabajadores con asiento en Rosario. Cabe destacar que se resolvió realizar una nueva reunión el 18 de abril próximo.

REUNION DEL PERSONAL CIVIL

MAR DEL PLATA, 30 (De nuestro corresponsal). — Se iniciará mañana, a las 9, en las instalaciones del hotel "Vuelta de Obligado" de esta ciudad, el Congreso de la Unión del Personal Civil de la Nación, que contará con la presencia de delegaciones de todo el país. La reunión, en su comienzo, será presidida por la junta ejecutiva central de ese gremio, que encabeza Héctor López, analizándose entre otros importantes temas la memoria y balance del ejercicio fenecido.

Entretanto, es esperado el arribo a esta ciudad del secretario general de la Confederación Latinoamericana de Trabajadores Estatales, Luis Iguini; del representante de la Confederación de Organizaciones de Funcionarios del Estado Uruguayo (COFE), Haroldo Cantos, y delegados de empleados estatales de Brasil y Chile, quienes analizarán conjuntamente con los dirigentes sindicales de la entidad argentina diversos aspectos relacionados con la reunión de la comisión paritaria del servicio público que se realiza en Ginebra (Suiza) con el auspicio de la Organización Internacional del Trabajo (OIT). Asimismo, intercambiarán ideas sobre la realización del próximo congreso de la Confederación Latinoamericana de Trabajadores Estatales, que se efectuará en Chile la última semana del mes próximo. Serán temas de intercambio de ideas la discusión de asuntos vinculados con la libertad de asociación y procedimientos en materia de participación del personal en la determinación de las condiciones de empleo en el servicio público, como así también los problemas derivados de la carrera de servicio público en latinoamérica.

Ministerio de Obras y Servicios Públicos
SECRETARIA DE ESTADO DE OBRAS PUBLICAS Y TRANSPORTE
DIRECCION NACIONAL DE TRANSPORTES TERRESTRES
EDICTO

En cumplimiento de lo dispuesto por la Resolución S. T. Nº 544-69, se hace saber a los interesados que pueden hacer llegar a esta Dirección Nacional, dentro de un plazo de VEINTE (20) días hábiles después de la última publicación, en un escrito original y tres copias del mismo, las observaciones que estimen pertinentes con respecto a la siguiente solicitud de permiso presentada de conformidad con las prescripciones del Decreto Nº 3106-61 y su reglamentación conexa:
EXPEDIENTE Nº 7621-69-T.
NOMBRE DE LA EMPRESA: EMPRESA DE TRANSPORTES MICROOMNIBUS "SAENZ PEÑA" — LINEA 92.
DOMICILIO: PEDERNERA 440, VILLA MADERO, MATANZA (Pcia. BUENOS AIRES).
CLASE DE SERVICIO: PASAJEROS.
ITINERARIO: PROLONGACION DE RECORRIDO DESDE ESTACION MARINOS DEL FOURNIER, en la siguiente forma: SU RUTA, PEDERNERA, BOULOGNE SUR MER, AUTOPISTA TENIENTE GENERAL RICCHIERI (Calzada auxiliar) hasta PUENTE 11 o BONZI sobre las vías del FERROCARRIL D. F. SARMIENTO, regresando por las mismas.

Ing. HORACIO P. ACCOSSATO
Director Nacional de Transportes Terrestres

SOLICITARON LA REHABILITACION DE UN PORTUARIO

Trabajadores portuarios dirigieron ayer sendos telegramas al presidente de la Nación, teniente general Alejandro Lanusse, y al ministro del Interior, doctor Arturo Mor Roig, interesándolos sobre la rehabilitación gremial del dirigente Eustaquio Tolosa.

Los despachos telegráficos dicen textualmente: "Consecuentes con el espíritu enunciado por Vuestra Excelencia para pacificación y unidad nacional, en nombre de trabajadores portuarios, movimiento obrero argentino y 250 millones de trabajadores de Europa, Asia y América latina, solicitamos urgente entrevista efecto amnistía inmediata de Eustaquio Tolosa".

IMPUESTO POR RADICACION DE VEHICULOS

PATENTES DE CAPITAL FEDERAL

VENCE 15 de ABRIL

RUBRO 1:

AUTOMOVILES PARTICULARES Y CAMIONETAS RURALES

LUGARES DE PAGO

BANCO DE LA PROVINCIA DE BUENOS AIRES
Horario de 12 a 16
San Martín 137
Horario de 8.30 a 10.30
Alberdi, Juan B. 6299
Alvarez Jonte 5271 y 5277
Azcuénaga 543
Boedo 800
Cabildo 1999
Callao 201
Canning 103 esq. Padilla
Caseros 2938
Córdoba 930
Corrientes 3400
Cosquín 65
Cuenca 2755
Gaona 1142
Irigoyen, Bdo. de 986
Lacroze, Federico 3960
Montes de Oca 873
Pellegrini, Carlos 71
Rivadavia 2830
Rivadavia 5025
Rivadavia 6828
Rivadavia 8456
Sáenz Peña, Luis 265
Santa Fe 1902
Santa Fe 3960
Tilcara 3090/2
Triunvirato 4648

BANCO DE LA NACION ARGENTINA
Horario de 11 a 16
Alberdi, J. B. 6502
Alsina 1356
Brown, Alte. 1101
Cabildo 1900
Callao 101
Caseros 2902
Corrientes 2156
Corrientes 3302
Corrientes 5401
Cuenca 2594
Empedrado 2561
Entre Ríos 1201
Forest 488
Independencia 3599
Irigoyen, B. de 1000
Lavalle 579
Lavalle 1402
Libertador. Av. 1850
Montes de Oca 1699
Paroissien 2443
Pellegrini, Carlos 899
Ramos Mejía, Dr. J. M. Av. 1302
Rivadavia 2856
Rivadavia 5199
Rivadavia 7000
Rivadavia 8699
Rivadavia 11080
San Martín, Av. 2402
Santa Fe 2299
Santa Fa 4156
Tellier 2406
Triunvirato 4802

BANCO MUNICIPAL DE LA CIUDAD DE BUENOS AIRES
Horario de 12 a 16
Boedo 870
Cabildo 3061
Caseros 2890
Corrientes 1418
Corrientes 3099
Dorrego 1720
Esmeralda 638
Esmeralda 668
Florida 302
Irigoyen, B. de 1459
Patricios, Av. 902
Rivadavia 2499
Rivadavia 7202
Rivadavia 7232
Rivadavia 11059
Santa Fe 2590
Sarmiento 980

CAJA NACIONAL DE AHORRO POSTAL
Mediante Cheque Postal.

PAGUE EN TERMINO. EVITE RECARGOS.

OTROS VEHICULOS:

VENCIMIENTO 17 DE MAYO
Rubro 2. – Categoría 1 a 10. Camiones, camionetas, pick-ups y jeeps.
Rubro 3. – Acoplados.
Rubro 7. – Motocicletas, motonetas, triciclos y bicicletas motorizadas.
Rubro 9. – Taxímetros.

VENCIMIENTO DIFERIDO
Rubro 2. – Categoría 11. Unidades Automotores de semirremolque.
Rubro 4. – Omnibus, microómnibus y colectivos.
Rubro 5. – Vehículos de doble cabina.
Rubro 6. – Autos fúnebres y ambulancias.

"LAS TARJETAS SE RECIBIRAN EN SU OPORTUNIDAD"

En caso de no haberse recibido la tarjeta patente, solicítela a la División Automotores e Impuestos Varios de esta Dirección General de Rentas, para lo cual deberá aportar una fotocopia legible —sólo parte frontal— de la patente del año 1970.

PAGUE CON MAYOR COMODIDAD. NO ESPERE LOS ULTIMOS DIAS. EVITE LAS AGLOMERACIONES DE ULTIMO MOMENTO.

CONSULTAS E INFORMES:
DEPARTAMENTO AUTOMOTORES E IMPUESTOS VARIOS
Viamonte 900 - De 8 a 18 horas

MUNICIPALIDAD DE LA CIUDAD DE BUENOS AIRES
SECRETARIA DE ECONOMIA - DIRECCION GENERAL DE RENTAS

UN HANDICAP PARA ESTUDIAR A FONDO

Yos Bien Puede Superar los Kilos y la Reprise

Con una competencia de primer orden, finalizará la reunión organizada para el sábado próximo en el hipódromo palermitano, ya que se trata del handicap Juan Pueblo, en cuyos 2.500 metros de recorrido cotejarán fuerzas ejemplares de probadas aptitudes. La escala de peso establecida ha nivelado las probabilidades de los rivales y de ahí que se torna complicado decidir la preferencia. El trámite puede resultar muy intenso y por sus antecedentes, tanto Yos, como Juan Sin Miedo, Sobrando, Sir Gabriel, El Abra, Snow Fair y Miracruz, se discutirán la victoria hasta el último salto. De los señalados, Yos encabeza la escala del handicap con 60 ½ kilos, pero se cree que el hijo de Bonnard, en base a su calidad, superará esa situación desventajosa, como así también la que se desprende del retorno a las luchas, tras prolongado período de inactividad, pues no corre desde el 1º de octubre del año pasado, día en que en el escenario sureño impuso condiciones a expensas de Helesponto, Indico, Ramayana y otros oponentes en 3'6" para los 2.800 metros, sobre cancha fangosa. Su chance es amplia, pero no superior a la que cabe acordar a Juan Sin Miedo, otro representante platense, que estuvo en el mitin de Maroñas, llegando segundo de Papote en el José Pedro Ramírez y posteriormente tercero de Tajo y Papote en el Municipal, respondiendo así a sus brillantes performances en nuestro medio. El pupilo de Boquín atraviesa por un momento sumamente propicio en la preparación y de ahí la posibilidad de su triunfo. Otro de los que ocupa un lugar de preferencia en los cálculos de probabilidades es Sobrando. Su actuación de la reprise reviste mérito crecido, toda vez que evidenciando garra para la lucha logró postegar por la cabeza a Sir Gabriel y Whitey en 2'36"2|5 para los 500 metros en Palermo. El pupilo de Manuel Alvarez se mostró completamente recobrado y como desde entonces continuó en franco tren de progresos, será empresa árdua para sus oponentes aventajarlo en la llegada. En cuanto a Sir Gabriel, que sorprendió con el desempeño que le cupo al escoltar de tan cerca al descendiente de Solito y Sobrina, se perfila ahora como una de los lances más prometedores del encuentro, máxime que Sobrando cargará en esta oportunidad mayor peso.

También El Abra tiene bien ganada una posición importante en la apreciación de chances. Es un ejemplar de probada calidad que cada vez que sale sano a la cancha se constituye en rival calificado. Así sucedió hace poco, cuando se adelantó a Morisco, Zorro Pepe, Snow Road y otros oponentes, empleando 1'50"3|5 para los 1800 metros, en Palermo, mostrándose capaz de guapear en cotejos de mayor trascendencia. La hora ha llegado para el hijo de Aristophanes y seguro que no se entregará sin antes echar el resto. Y en lo que respecta a Snow Fair, cabe señalar la obtención de su segundo triunfo por diez cuerpos sobre High Flier, en 2'15"2|5, para tener que considerarlo como otro de los más serios aspirantes al primer puesto en este complicado handicap que cerrará la jornada palermitana del sábado próximo.

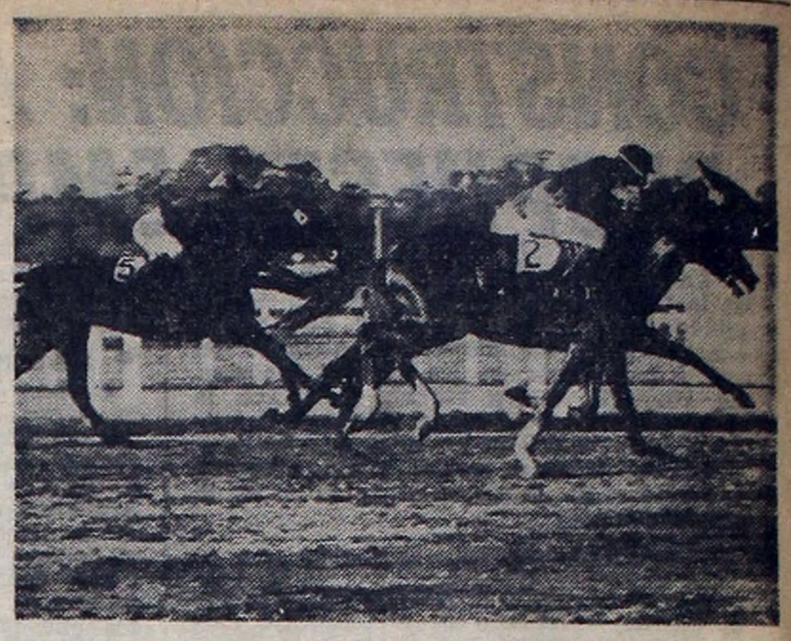

El Abra, al que el grabado muestra definiendo una competencia, resulta gran carta en la prueba final del sábado.

FUERON INHUMADOS LOS RESTOS DE LA SEÑORA ELVIRA REQUEJO

En la tarde de ayer fueron inhumados, en el cementerio de la Chacarita, los restos de la Sra. Elvira María Aspera de Requejo, cuyo fallecimiento, acaecido en la madrugada de la víspera, causó hondo sentimiento de pesar. Una penosa enfermedad fue minando su organismo, soportando con su entereza de espíritu las alternativas de su mal, frente al cual resultaron infructuosos los esfuerzos de la ciencia. La vida de la señora de Requejo se extinguió ante la angustia de los suyos, entre los que se cuenta su hijo Gerardo Requejo, que comparte con nosotros la tarea de dar forma a las páginas de carreras y con quien somos solidarios en el profundo dolor que le ha causado la desaparición de un ser tan querido, cuya bondad trascendió los límites hogareños y le permitió granjearse el cariño y el respeto de sus numerosas amistades que también conocieron de su generosidad y hoy comparten la enorme congoja de sus familiares.

ALHAMBRA SE DESGARRO Y FUE PUESTA EN CURA

La yegua Alhambra, que efectuó la reprise en la octava carrera del domingo pasado en San Isidro, volvió a resentirse de antiguas dolencias, claudicando al promediar la lucha. Apenas cruzaron el disco, el jockey Víctor Centeno la desmontó, pues su piloteada, que había llegado desconectada del pelotón, se hallaba visiblemente sentida y una vez llevada al stud el examen veterinario acusó un desgarramiento, que obligó a interrumpirle otra vez el training, para someter a la defensora de La Quebrada, al tratamiento de práctica.

• *Pimpina, el 17*

La veloz Pimpina dejó en blanco su compromiso del domingo último en el césped, donde su compañera Vamp defendió exitosamente los intereses de Francisco Martín: fue reservada entonces con miras a su participación en el premio Oblation, que sobre la distancia del kilómetro integrará el programa del sábado 17 de abril, en Palermo. Por lo demostrado no hace mucho, Pimpina se constituirá en una de las principales figuras del lote de rivales.

• *Al Casares*

Sin novedad en contra, el galopador Niarkito continúa el entrenamiento para participar en el clásico Vicente L. Casares. El descendiente de Again fue cotizado favorito en el Municipal, de Maroñas, sin poder llegar a responder debidamente, perjudicado por el estado anormal del terreno, pero se espera que en Palermo y en la prueba antes señalada, que se disputará el domingo 18 del mes próximo, se desempeñe de acuerdo con sus excelentes antecedentes.

• *Beneficio*

Las autoridades del Círculo de Periodistas de la Provincia de Buenos Aires están ultimando los detalles para que la reunión del jueves 15 en el hipódromo de La Plata, que será a beneficio de esa institución, alcance el más franco éxito. A tal efecto, tratan de asegurarse el concurso de destacados profesionales de Palermo y San Isidro, así como también procurar la anotación de ejemplares sobresalientes de esos medios, para que la jornada gane en jerarquía y un público numeroso ocupe las instalaciones del escenario sureño en la fecha señalada.

HIPODROMO DE PALERMO

COMPETIDORES, MONTAS Y ORDEN DE LARGADA PARA EL DOMINGO

1ª CARRERA - A LAS 14.45
Pr. KAMEN - 2200 m.
1 Fondista 56, M. Insúa (7)
2 L. Pampa 56, A. A. D'guez (1)
3 Verdouze 56, O. Cosenza (5)
4 Vizz 56, J. Fajardo (4)
5 Madrileña 56, A. Etchart (2)
6 C. Bluff 53, no correrá (3)
7 Piccola Mia 53, X.X. (8)
8 Valeriane 53, O. Miño (6)

2ª CARRERA - A LAS 15.30
Pr. RHANTOS - 1800 m.
(Comienza la apuesta triple)
1 Bel 56, no correrá (7)
2 Alción 56, P. Tárrago (8)
3 El Chiquito 56, A. Plá (6)
4 Despacio 56, H. Libré (15)
5 H. e'Gringo 56, E. Jara (5)
6 G. Aparcero 56, G. Pe'yra (11)
7 El Arabe 56, H. Pantanali (2)
8 S. Elcano 56, J. C. Srur (1)
9 Propileno 56, H. Prieto (3)
10 Egocéntrico 56, N. Vismara (14)
11 R. del Queso 56, V. Centeno (4)
12 Bourbón 56, dudoso (10)
13 Prisco 56, G. Rizzi (13)
14 El Apurao 56, P. Prieto (12)
15 Zanjón 56, H. Artigas (9)
16 S. Mark 54, A. A. D'guez (16)

3ª CARRERA - A LAS 16.15
Pr. UP - 1000 m.
(Continúa la apuesta triple)
1 Royal Lady 62, no correrá (2)
2 Fantaisie 57, O. Cosenza (3)
3 Vamp 54, P. Palmieri (6)
4 B. Hills 52½, X.X. (5)
5 Roteta 51, A. Sánchez (7)
6 Rosamiel 49, O. Miño (4)
7 Boroba 48, G. Pérez (1)

4ª CARRERA - A LAS 17
Pr. TAQUE - 2200 m.
(Finaliza la apuesta triple)
1 Coquine 56, O. Alén (12)
2 (Magic Queen 56, P. Pal'ri (2)
3 (Sonoridad 56, J. Fajardo (1)
4 La Quiero 56, F. Lerma (13)
5 Quelinda 56, A. Plá (8)
6 La Legal 56, J. Torres (15)
7 Barducia 56, A. Sánchez (5)
8 Oreades 56, R. Caropresse (9)
9 Inusitada 56, E. Perdomo (11)
10 Buzz Bomb 56, A. Etchart (3)
11 Cheers 56, H. Galeppi (6)
12 E. Show 56, R. Nístico (10)
13 Presteza 56, G. Sabín (14)
14 Santy's Gal 56, V. S'netti (7)
15 La Sierra 56, G. Rizzi (4)

5ª CARRERA - A LAS 17.45
Pr. HIPER CRACK - 1100 m.
1 Vit King 57, no correrá (18)
2 (Borinqué 57, no correrá (9)
3 (C. de Honor 57, no correrá (3)
4 M'damiento 57, no correrá (4)
5 Barillón 57, J. O. Baldo (10)
6 Suegro 57, J. H. Pereyra (16)
7 S'conducto 57, R. Durante (14)
8 Kummel 57, J. Mantilla (11)
9 Pulpo 57, J. Ibarra (12)
10 Solaz 57, dudoso (6)
11 Dangereux 57, no correrá (13)
12 Baxter 57, L. Martínez (15)
13 Campero 57, J. Lago (5)
14 Palmar 57, no correrá (2)
15 Evans 57, L. Angulo (7)
16 (Leandro 57, G. Rivero (17)
17 (Pesquero 57, R. Alzamora (1)
18 Surubí 55, no correrá (8)

6ª CARRERA - A LAS 18.30
Pr. BUENOS AIRES - 2800 m.
1 Germán 57, J. Torres (1)
2 Resquemor 57, X.X. (2)
3 Tuqui 57, O. Cosenza (3)
4 Papote 57, H. Artigas (5)
5 Olvida 54, R. Encinas (4)
6 Borobeta 54, V. Sa'netti (6)

7ª CARRERA - A LAS 19.15
Pr. BETABEL - 1100 m.
1 Ice Pick 55, O. Cosenza (10)
2 Zuzuko 55, E. Tadei (7)
3 El Espía 55, J. Corso (3)
4 Albionvio 55, no correrá (4)
5 Fleurissant 55, X. X. (5)
6 Rectísimo 55, R. Alzamora (11)
7 Me Fijo 55, J. Malhado (9)
8 Con Este 55, A. Plá (6)
9 Cartier 55, J. Caro (8)
10 Curzon 55, S. Pires (1)
11 Arpino 55, J. Tévez (12)
12 Polco 55, H. López (2)

8ª CARRERA - A LAS 20.5
Pr. INDIAN CHIEF - 2500 m.
1 Buig 56, J. C. Seoane (2)
2 Tangano 56, O. Nardi (10)
3 Queiroz 56, O. Cosenza (8)
4 Himmel 56, J. Fajardo (9)
5 Hangar 56, O. Nardi (7)
6 Estanislao 56, A. Etchart (4)
7 Melato 56, J. Camoretti (1)
8 Wedlock 56, V. Sanguinetti (6)
9 Bardi 56, H. López (5)
10 Valeriane 53, no correrá (3)

9ª CARRERA - A LAS 21
Pr. CACHITO - 1800 m.
1 Athys 56, A. Carbajo (10)
2 Scout 56, O. Cosenza (12)
3 P. Audaz 56, A. Etchart (15)
4 Cierzo 56, R. Alzamora (14)
5 Baliche 56, X. X. (16)
6 P. Roca 56, J. Figueroa (13)
7 Buridan 56, J. Fajardo (2)
8 Curu Age 56, H. Prieto (5)
9 Parmentier 56, O. Miño (7)
10 Manuelín 56, M. Insúa (3)
11 L. River 56, N. Vismara (4)
12 Amiens 56, H. Artigas (9)
13 Estudiante 56, O. D'guez (8)
14 Taganrock 56, J. Caro (1)
15 Zyanit 56, E. Perdomo (11)
16 Snow Park 56, F. Lerma (6)

PALERMO: PROGRAMA PARA EL SABADO

COMPETIDORES, MONTAS Y ORDEN DE LARGADA

1ª CARRERA - A LAS 14.45
Pr. ESPORAZO - 1000 m.
1 Viatka 53, no correrá (9)
2 Sergas 53, G. Sabín (4)
3 Charmantes 53, A. Ramos (2)
4 Barbera 53, H. Artigas (1)
5 Riansú 53, G. Sabín (6)
6 (Love Ilusión 53, R. Sosa (8)
7 (T. L'Amour 53, J. Wo'wikz (3)
8 Sun Trinal 53, M. Funes (5)
9 Mínima 53, E. Navarro (7)

2ª CARRERA - A LAS 15.30
Pr. ENCHANTMENT - 1600 m.
(Comienza la triple)
1 Estelar 56, D. Brunetto (5)
2 Fallutoshka 56, A. Plá (14)
3 V. Queen 56, O. Cosenza (4)
4 Clientela 56, E. Jara (8)
5 (F. Tracks 56, N. Vismara (12)
6 (Mene 56, V. Centeno (17)
7 Blue 56, no correrá (6)
8 La Chinita 56, M. Villagra (3)
9 La Quiero 56, F. Lerma (16)
10 Quelinda 56, no correrá (18)
11 Precacipé 56, M. Barroso (11)
12 Snow Show 56, D. Demilio (10)
13 B. Bomb 56, A. Etchart (19)
14 Bernardina 56, X. X. (7)
15 Mutable 56, O. Tévez (1)
16 E. Snow 56, R. Nístico (9)
17 Milva 56, P. Palmieri (13)
18 Presteza 56, G. Sabín (2)
19 Piaggia 56, O. Miño (15)

3ª CARRERA - A LAS 16.15
Pr. TINTILLA - 1600 m.
(Continúa la triple)
1 Sisara 58, P. Palmieri (2)
2 Betsaida 54½, E. Jara (10)
3 So Sweet 54½, V. Centeno (12)
4 T. Keeper 53, O. Tévez (5)
5 Bay Vit 52, J. Figueroa (7)
6 Snow Path 51, O. Tévez (3)
7 Phryne 50½, V. Sang'netti (8)
8 Indira 50, dudosa (6)
9 Siglinda 50, G. Rivero (11)
10 Tebaldi 49, no correrá (1)
11 Passerina 48½, R. Encinas (4)
12 A. Cua 48, no correrá (9)

4ª CARRERA - A LAS 17.—
Pr. ETIOPIA — 1100 m.
(Finaliza la triple)
1 Cataor 57, J. Martín (6)
2 Aberrojo 57, D. Magariño (7)
3 Regules 57, G. Sabín (5)
4 Phebo 57, J. Torres (8)
5 Long Fellow 57, J. Figueroa (3)
6 Pidemar 57, O. Miño (1)
7 Eletro 57, G. Pérez (10)
8 Reni 57, G. Rizzi (9)
9 Cedral 57, D. Demilio (13)
10 Pont Neuf 57, H. Galeppi (12)
11 Clay 57, X.X. (2)
12 Arcángelo 57, J. Rolón (14)
13 Califa 57, X.X. (11)
14 Brasik 52, J. Walsh (4)

5ª CARRERA - A LAS 17.45
Pr. MONUMENTAL - 1100 m.
1 Vienza 55, E. Perdomo (5)
2 Sidehil 55, A. Sánchez (6)
3 Queen's Hawak 55, dudosa (4)
4 Principesa 55, A. Etchart (8)
5 West-Home 55, J. Malhado (10)
6 Pica Pica 55, X. X. (13)
7 M. Triunfal 55, O. Cosenza (14)
8 Vénere 55, dudosa (1)
9 S. Cola 55, F. Lerma (9)
10 Frow 55, A. Etchart (7)
11 Sterea 55, J. Torres (11)
12 Ala-Tau 55, G. Pérez (3)
13 J. Alegre 55, I. Le'samo (2)
14 Quemará 55, O. Tévez (12)

6ª CARRERA - A LAS 18.30
Pr. C'NEL PRINGLES - 1000 m.
1 Gauchosky 59½, O. Nardi (1)
2 Engusto 59½, F. Lerma (5)
3 Optifac 59½, no correrá (6)
4 Con Amor 59½, O. Miño (2)
5 Copernal 59½, A. Etchart (8)
6 Piensa Mal 57, J. Yaleta (9)
7 Altier 57, R. Encinas (4)
8 Frascati 57, J. Figueroa (3)
9 R. Lady 56½, V. Centeno (7)

7ª CARRERA - A LAS 19.15
Pr. YOUR TIME - 1600 m.
1 Violata 56, O. Tévez (6)
2 Sheelah 56 E. Riso (13)
3 Alegrona 56, J. Fajardo (1)
4 Marquina 56, O. Cosenza (9)
5 C. Bluff 56, no correrá (3)
6 Z. Bluff 56, V. Centeno (11)
7 Postinera 56, E. Perdomo (12)
8 Abbazia 56, J. Alvis (7)
9 C. di Fiore 56, A. Etchart (10)
10 Pieria 56, J. Figueroa (5)
11 Larifari 56, J. Fajardo (4)
12 S. Sencilla 56, V. S'netti (8)
13 Assyria 56, O. Miño (2)

8ª CARRERA - A LAS 20.5
Pr. TARRITO - 1800 m.
1 Sungari 57, H. Ciafardini (2)
2 Jimmy's 57, no correrá (13)
3 Succubús 57, A. Etchart (7)
4 Zorro Pepe 57, A. Do'guez (11)
5 El Faraón 57, J. Torres (4)
6 Vinacho 57, O. Nardi (22)
7 Chimanguito 57, X. X. (3)
8 (Tacuaco 57, G. Sabín (21)
9 (Linyera 57, dudoso (16)
10 Lobo 55, J. Walsh (23)
11 Fosage 54, J. C. Srur (1)
12 (Morisco 54, F. Lerma (5)
13 (Miracruz 54, no correrá (6)
14 (Wellington 54, N. V'mara (19)
15 Snow Road 54, no correrá (17)
16 B. Gordo 54, P. Sierra (3)
17 Lanzón 54, P. Palmieri (9)
18 Puestero 54, X. X. (20)
19 A. Green 54, V. Centeno (15)
20 Jaiak 54, R. Armesto (10)
21 D. Manolín 54, J. Martino (12)
22 Big Show 54, J. Fajardo (18)
23 Lamequelú 54, O. Tévez (14)

9ª CARRERA - A LAS 21.—
Pr. JUAN PUEBLO - 2500 m.
1 Yos 60½, E. Jara (6)
2 J. Sin Miedo 58, R. Rutti (8)
3 Sobrando 55, A. Etchart (10)
4 Nyangalero 55, A. Plá (13)
5 A. Wine 54, J. Figueroa (3)
6 Sir Gabriel 53½, O. Nardi (4)
7 Dry Sack 53, N. Vismara (12)
8 El Abra 52, V. Centeno (14)
9 Miracruz 51½, F. Lerma (17)
10 Snow Fair 51, V. Sa'netti (20)
11 Lagg 51, G. Rizzi (1)
12 Endiablado 50½, no correrá (7)
13 Rauquen 50, V. Sabín (11)
14 Tatón 49½, G. Sabín (2)
15 Vulcano 49½, no correrá (9)
16 Típico 49, no correrá (5)
17 Sungari 48½, no correrá (19)
18 Bela Opera 48, no correrá (16)
19 El Faraón 48, no corrrerá (15)
20 Fosage 48, no correrá (18)

EDICTOS

Juzgado Nacional en lo Civil Nº 22, Secretaría Nº 43, cita y emplaza a Emma Guillermina BASCOPE de CENICEROS comparezca a tomar la intervención que le corresponde en autos "CENICEROS Aníbal J. s|Venia", bajo apercibimiento de designar al señor Defensor oficial de Ausentes para que la represente y defienda. Publíquese por 2 días. — Buenos Aires, marzo 23 de 1971. — Horacio Carlos Amisano, Secretario.

El señor Juez Nacional en lo Civil a cargo del Juzgado Nº 22, Secretaría Nº 44, cita a doña María González a fin de que en el término de diez días comparezca a estar a derecho y tome la intervención correspondiente en los autos "GONZALEZ CARLOS ALBERTO s|Adopción" bajo apercibimiento de designarse al Defensor de Ausentes para que la represente. Publíquese por 2 días. — Buenos Aires, febrero 15 de 1971. — Horacio Carlos Amisano, Secretario.

PROHIBIDO NIGHT CLUB 2000
15 MUJERES BONITAS LO ESPERAN
PEDRO GOYENA 77 (a la cuadra de Av. La Plata)

VULCANO, EN EL BOSQUE

El cuidador Raúl V. Hermoso, informó que Vulcano no será presentado el sábado en Palermo, porque habían elegido para el hijo de Venusto el compromiso que tiene en el programa del domingo en el Bosque. Al mismo tiempo, solicitó la aclaración de práctica, pues no sabe a qué atribuir la reciente defección de su pensionista, y como estima que su desempeño debe ser muy distinto, quiere hacer conocer su opinión a los aficionados. En una palabra, que confía plenamente en la rehabilitación de Vulcano.

MOVIMIENTO PORTUARIO

ENTRAN HOY

Nombre	Pabellón	Proced'cia	Carga	Giro	Hora
C. de Bs. As.	Argentino	Montevid.	Pasajeros	Dna. Sud	7.30
N. Mihanovich	Argentino	Colonia	Pasajeros	Dna. Sud	13
Bandera	Español	Rosario	Completar	Dna. D	7.30
F. Ameghino	Argentino	S. Lorenzo	Petróleo	Dna. Inflam.	8
Ing. Reca	Argentino	B. Blanca	Petróleo	Dna. Inflam.	8.15
San Clemente	Argentino	C. Rivadav	Petróleo	Dna. Inflam.	8.30
San Jorge	Argentino	La Plata	Petróleo	Dna. E	13
Santa Fe	Argentino	Vitoria	General	Dna. C	8.30
J. Pontenaya	Español	Rosario	Completar	Dna. D	7.30
Amazonas	Brasileño	Santos	General	Dique 1	16
Desdémona	Argentino	Santos	General	Dique 1	7.30

SALEN HOY

Nombre	Pabellón	Sale de	Carga	Destino	Hora
N. Mihanovich	Argentino	Dna. Sud	Pasajeros	Colonia	8
C. de Bs. As.	Argentino	Dna. Sud	Pasajeros	Montevideo	21
P. F. Alcorta	Argentino	Dna. E	Lastre	La Plata	19
Marinero	Argentino	Dna. C	Lastre	Campana	—
Czacki	Polaco	Dique 4	General	Gdynia	18.

Como un Gladiatore Anduvo Entre el Barro Ayer en Palermo: 42" 2|5

PASATIEMPO QUE LO FAVORECE

El estado anormal de las pistas y el hecho de haberse habilitado la cancha en horas de la noche, el movimiento de ayer por la mañana fue reducido y de escaso valor. Entre floreos y partidas sobresalieron los trabajos registrados por Gladiatore, que hizo 42"2|5 y Pasatiempo, con 1'4"3|5. Aquí el detalle de los trabajos registrados en las pistas auxiliares del escenario metropolitano:

• *Ensayos de Palermo*

(Pistas auxiliares fangosas)

GLADIATORE, filete, J. Banega, 700 en 42"2|5, con 12"2|5 de final, de los 1700 a los 1000. (Muy buen ensayo para el premio Jungle King del jueves próximo en La Plata); PASATIEMPO, E. Jara, 1000 en 1'4"3|5, con 12"4|5 de final; ENDIABLADO, P. Palmieri, 1200 en 1'19"4|5 con 13" de final; POSADERA, O. Cincunegui, 2200 de floreo en 2'30"1|5 con 13"2|5 de final; BLUE WING, R. Rodríguez, 1800 de floreo en 2'1"3|5, con 13"2|5 de final, en la 3ª pista; GRAN PARTIDA, A. Etchart, a la par de Spark, A. Pauleau y de Comobérrimo, H. Prieto, 1400 de floreo en 1'36" 4|5; VUANTUTU, R. Rodríguez, 1600 de floreo en 1'49", en la 3ª pista; ESTANISLAO, A. Etchart, 1000 en 1'5"1|5; ASSYRIA, O. Miño, a la par de Frentera, A. Calderón y de Presteza, G. Sabín 1000 en 1'6"3|5; PORT SAID, R. Rodríguez, 1600 de floreo en 1'49"4|5, en la 3ª pista; EL ARABE, H. Pantanalli, 1000 en 1'5"4|5; JUAN BUENO, en pelo y con C. R. Rodríguez, 800 en 51"4|5; LANZON, P. Palmieri, 800 en 53"; LACERANTE, P. Palmieri, a la par de Terrapa, E. Jara, 800 en 53"2|5; LACA, en pelo y E. Payero, 800 en 52"4|5; MACARENA, A. Etchart, 800 en 53" 4|5; ARCO, L. Troncoso, 800 en 54" 3|5; EPSILON, O. Tévez, a la par de Pasiempre, G. Fridman, 800 en 54" 3|5; HANGAR, A. Ramos, 800 en 54" 2|5; APROVECHADORA, en pelo y R. Rodríguez, 700 en 44"2|5; LAVINA, en pelo y con el peón 700 en 44"; NAVY, E. Navarro, 700 en 45"3|5; ARPINO, O. Tévez, 600 en 36"3|5; APRECIADO, en pelo y M. Calderón, 600 en 37"; PIMPINA, E. Jara, 600 en 37"2|5; TRENZADITO, M. Calderón, 600 en 37"; SANDPIPER, I. Leguisamo, 600 en 37"1|5; DULZACHA, J. Oural, 600 en 36"4|5; JOTA ALEGRE, I. Leguisamo, a la par de Chindit, V. Sabín, 600 en 37"2|5; ARATE, O. Miño, 600 en 37"2|5; PREFERENCIA, H. Prieto, 600 en 37"; WHITE ROSE, J. Oural, a la par de Alegoría, R. Rodríguez, 600 en 37"2|5; CANTOR RONCO, A. Ramos, 600 en 37"3|5.

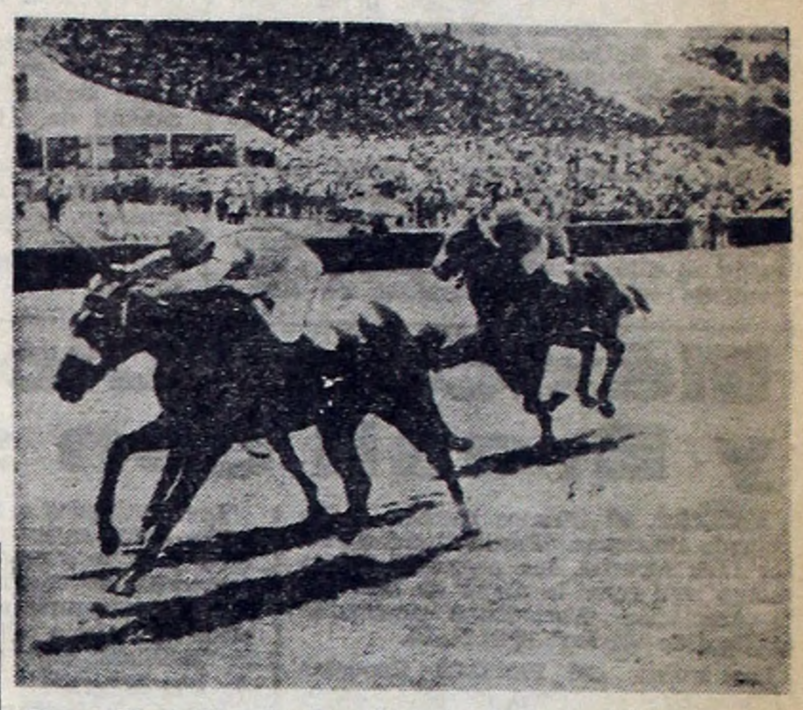

El potrillo Indian Good, que se mantiene invicto, hizo otro meritorio ensayo para el Luro: 600 en 35"4/5, en el Norte.

INDIAN GOOD QUIERE LLEGAR CON TODO AL LURO; HIZO EN SAN ISIDRO 35" 4|5

También en los campos de entrenamiento del hipódromo de San Isidro el estado anormal del terreno restó brillo a la actividad. No obstante ello, el potrillo Indian Good hizo un apronte valioso al pasar 600 metros en 35"4|5, con vistas al clásico Luro, donde promete proseguir su exitosa campaña. Snow Figure cumplió, asimismo, otro buen trabajo para el premio Vicente L. Casares. Este es el resumen de los ensayos controlados:

(4ª pista de arena pesada)

INDIAN GOOD, C. A. Sáenz, 600 en 35"4|5, con 11" 4|5 de final, buen trabajo para el Clásico Luro, que se correrá el día 11 en San Isidro; SNOW FIGURE, J. Fajardo, 800 de 2ª vuelta, en 50", con 12" para los 200 finales; SIR GABRIEL, O. Nardi, 1000 en 1'3"; TIPICO, H. Fagín, a la par de Anticuario, J. Mantilla, 1000 en 1'3"; RELATOR, R. Armesto, a la par de Urubá, N. Escagües, 700 en 43"3|5; ZORRO PEPE, A. A. Domínguez, 1000 en 1'4"; LA MACHINE, J. Torres, 1800 en 2'1"4|5; MENES, V. Centeno, a la par de Frozen Tracks, N. Vismara, 1000 en 1'4"2|5; MALUCHO, J. Fajardo, 600 en 36"1|5; GIRONELLA, J. Mantilla, a la par de Con Clase, H. Fagín, 700 en 44"; RAUQUEN, G. Sabín, 800 en 52"; LULITA, J. Mantilla, 800 en 50"; JAIAK, R. Armesto, 1000 en 1'4"3|5; EL FARAON, J. Torres, 1000 en 1'4", los primeros 800 a la par de Hawaiana, R. Sosa, en 51"; SMERSH, G. Pérez, a la par de Temertité, C. Seoane, 700 en 43"3|5; VIA AURELIA, H. R. López, 700 en 43"3|5; DON MANOLIN, J. Martino, 800 en 51"; FIZZ, J. Fajardo, 1000 en 1'4"; PULPO, J. Ibarra, 600 en 36"3|5; UQUIA, A. C. Domínguez, 800 en 51"3|5; VAleriane, O. Miño, 800 en 51" 2|5; ALEGRONA, J. Fajardo, 1000 en 1'5"3|5; CON ESTE, A. Plá, 600 en 37"; RALKA, D. Quintana, a la par de Algo Nuevo, O. Cosenza, 800 en 52"; PAN PAN, D. Demilio, 1200 en 1'19"3|9; SILVERTON, R. Encinas, a la par de Mister Tip, C. A. Sáenz, 800 en 50"; HIMMEL, J. Fajardo, a la par de Cheo, G. Rizzi, 1000 en 1'5"; MONFORDT, N. Fernández, 800 en 51"; TELECA, H. Anacona, 800 en 52"3|5; SNOW ROAD, O. Cosenza, a la par de Tebaldi, C. O. Sáenz, 800 en 52"4|5; SNOW FAIL, V. Sanguinetti, a la par de Taino, R. Encinas 800 en 54"3|5.

PAPOTE PROBO QUE DE NOCHE PUEDE LUCIRSE EN "BUENOS AIRES": 1' 4|5

Se habilitó anoche, como estaba previsto, la pista principal del hipódromo de Palermo, para la realización de los trabajos de los competidores que prometan intervenir en las próximas reuniones nocturnas. Y entre los numerosos aprontes controlados sobresalió el que cumplió Papote, que promete animar el domingo entrante el clásico Buenos Aires. Piloteado por Héctor Artigas recorrió 1.000 metros en 1'4|5, dominando a Zanjón. Aquí, el detalle:

(Pista grande húmeda, con viento cruzado en la recta)

PAPOTE, H. Artigas a la par de Zanjón, H. P. Artigas 1000 de codo en 1'4|5, con 12"1|5 de final, dominando por un cuerpo Papote. (Buen ensayo para el clásico Buenos Aires); PETREO, A Etchart 1400 en 1'30"4|5, con 12"3|5 de final; BIG SHOW, J. Banega a la par de Pieria, J. H. Figueroa 1000 de codo en 1'2", con 12"2|5 de final; MANTIAL, M. Calderón a la par de Piaggia, O. Miño 800 en 49"3|5, de codo, con 12"2|5 de final; TIME KEEPER, A. Ramos a la par de Prince Audaz, A. Etchart y de Lady Clan, H. Prieto 800 de codo, en 49"; CALABRIA, O. Tévez 800 en 49"2|5; GAUCHO POP, J. C. Srur a la par de Bernardina, V. Centeno 800 de codo, en 49"; BUZZ BOMB, A. Etchart a la par de Fosage, J. C. Srur 800 de codo, en 50"3|5; PARMENTIER. O. Miño 800 en 50"3|5; FAISANTE. L. Angulo a la par de Empacho, G. Pérez y de Brazo Fuerte, A. Etchart 800 de codo, en 51"4|5; MILVA, P. Palmieri 800 de codo, en 51"2|5; ENGUSTO, J. Torres 600 de recta, en 35"3|5, con 11" 3|5 de final; GAUCHOSKY, V. Centeno a la par de Belle Allure, J. Albornoz 600 de recta, en 35"3|5; QUEMARA, O. Tévez a la par de Lyssia, O. Yacobucio 600 de recta, en 35"3|5. Los últimos 400 junto a La Sospecha, en pelo, y con H. Prieto en 23"2|5, dominando por tres cuerpos Quemara y La Sospecha; MARINERO, J. Albornoz a la par de Leñatero, A. Gaitán y de Cíclode, J. Rolón 500 de recta, en 30", de los 1000 a los 500; FLEURIZAN, D. Brunetto 500 de recta, en 31"1|5.

ESTADISTICA: BONI SE MANTIENE DISTANCIADO; TAVELLA Y RISO, EN FINAL DE "BANDERA VERDE"

La estadística de La Plata ofrece interesantes variantes al término del primer trimestre de actividad. En el renglón de los cuidadores, se mantiene distanciado Eusonio C. Boni, con 17 triunfos sobre 8 de Ramón A. Cortez. Pero entre los jockeys la puja es más interesante. Tavella y Riso siguen "cabeza a cabeza" como para brindar un final de bandera verde. Mihijo, Snow Bluff y La Pulpería encabezan los restantes rubros. Aquí el resumen:

JOCKEYS

	G.	Tot.
R. Tavella	13	93
E. Riso	13	70
H. Libré	11	61
J. Figueroa	10	51
R. Rutti	8	44
O. Miño	7	65
J. Gutiérrez	6	50
A. Sánchez Cáceda	6	25
R. Sosa	5	47
L. A. Díaz	5	33
O. Mansilla	5	25
V. Centeno	5	16
J. Martín	4	51
A. Sandoval	4	59

CUIDADORES

	G.	Tot.
E. C. Boni	17	213
R. A. Cortez	8	35
F. A. Calonge	6	28
F. M. Ortiz	5	25
O. Puente	5	24
M. Dacosta	5	14
J. González	4	55
U. Laserre	4	18
A. Giovanetti	4	18
F. Viviani	3	18
O. O. Saiz	3	12
A. O. Bazán	3	14
L. de la Fuente	3	18

CABALLOS

	1º	$
Mihijo	3	29.500
Chocolat	2	23.200
Mi Mariposa	2	23.100
Snow Gambler	2	20.400
Taloncita	2	20.400
Frascait	2	20.000
Vitaven	2	19.300
Vulcano	2	18.200
Sandria	2	18.000
Neurotic	2	17.300
Resquemor	2	17.100
Polizonte	1	16.200
Jimmy's	2	15.600
Rosamiel	2	15.500
Basilisk	2	14.500
Rotura	1	14.500

PADRILLOS

	1º	$
Snow Bluff	6	57.150
Poderoso	5	53.575
Victory Roll	3	49.775
Bonnard	3	42.350
Lacydon	3	40.500
Alsina	2	40.500
Atlas	4	38.100
Ancient Light	2	36.025
Vitelio	3	35.850
Rómulo	3	35.575
Unico	3	35.100
Venusto	3	34.700

CABALLERIZAS

	1º	$
La Pulpería	6	57.225
Los Chicos	4	53.300
Los Libertadores	4	51.800
Lima	3	29.500
6 de Agosto	3	28.550
Elisil	3	24.975
Jorge Daniel	2	24.600
Prevargent	2	24.600
El Ceiba (Ros.)	2	23.200
La Rural	2	23.100

MIENTRAS GIRA EL GLOBO

HOY — CORDOBA — 10 PREMIOS — A LAS 14 HORAS

Atrasados a la grande			Demorados a los premios	
Centena	Decena	Unidad		
3	5	0	72	32
43s.	18s.	20s.	42s.	25s.

FAVORITOS: A LA GRANDE 350 — A LOS PREMIOS 026

Ambos demorados a la grande		Combinación factible	
80	05	50	26

HOY — TOMBOLA — 20 PREMIOS — A LAS 15 HORAS

Atrasados a la grande			Demorados a los premios		
Centena	Decena	Unidad			
9	9	0	19	55	00
24s.	25s.	32s.	27s.	18s.	16s.

FAVORITOS: A LA GRANDE 990 — A LOS PREMIOS 389

Ambos demorados a la grande			Combinación factible	
67	95	63	90	89

HIPODROMO DE LA PLATA

COMPETIDORES Y MONTAS PARA MAÑANA

1ª Carrera .—. A las 15,10
Pr. BEN OMAR - 2200 m.
(Comienza la apuesta doble)
1 Santos Bey 57, J. Yalet
2 A. Estoy 54, M. Calderón
3 Yacimiento 57, no correrá
4 Pandemonio 57, J. Sotosca
5 Unrrilla 57, A. Rowda
6 Blasius 57, R. Nístico
7 Terciado 57, J. Montes
8 Bahoano 57, M. Sena
9 Le Churrito 57, P. Longo
10 P. Volant 57, A. Sandoval
11 El Condecito 57, O. Brandi
12 P. Gringos 57, O. Tévez
13 T. Aquiles 57, J. Figueroa
14 Ubu Roi 57, no correrá

2ª Carrera — A las 16,25
Pr. ETOILE - 1400 m.
(Finaliza la apuesta doble)
1 De Risa 55, J. Yalet
2 La Garúa 55, J. Perfetto
3 Tortuguita 55, R. P. Rodríguez
4 Sachee 55, J. Gutiérrez
5 Oblicua 55, R. Sosa
6 Fulba 55, A. Sandoval
7 Raining 55, no correrá
8 C. Linda 55, no correrá
9 G. Girl 55, C. Montenegro
10 Bria 55, J. Martino
11 D. Pirulá 55, A. Plá

3ª Carrera — A las 17,15
Pr. ZARPAZO II - 1200 m.
(Comienza la apuesta triple)
1 Albaicín 56, P. Longo
2 (Batuc 56, P. Palmieri
3 (Guam 56, P. Tárrago
4 Cupertino 56, J. Fontela
5 Altri 56, O. Miño
6 Calciun 56, no correrá
7 Darien 56, F. Tolosa
8 Antonio 56, J. Domed
9 Cazador 56, G. Pérez
10 El Mandinga 56, L. Carrizo
11 Ballydoyle 56, no correrá
12 Cordenons 56, H. López
13 El Lindo 56, M. García
14 Epifanes 56, I. Gorráis
15 Banderil 56, no correrá
16 Cosaque 56, A. Sandoval
17 Doenitz 56, no correrá
18 Gai 56, J. Orduna
19 Barac 56, M. Insúa
20 Gauchaje 56, J. Oural
21 Inca Haya 56, J. Figueroa

4ª Carrera — A las 18,5
Pr. MILONGA - 1500 m.
(Continúa la apuesta triple)
1 Gazelle 56, O. Miño
2 S. Tavern 56, V. Casso
3 Federala 56, R. Nístico
4 Preguntale 56, R. Tavella
5 C. Cherie 56, O. Richeri
6 Alborozada 56, X. X.
7 Tulona 56, no correrá
8 Princesa Mía 56, J. Ubaltón
9 Prolene 56, H. López
10 La corralera 56, no correrá
11 Estaffete 56, R. Ledesma
12 Empresaria 56, J. Figueroa
13 Magda Cua 56, J. Torres
14 Barbakara 56, L. Carrizo
15 Azuleja 56, C. Montenegro
16 (S. Lady 56, P. Palmieri
17 (Mayonesa 56, no correrá

5ª Carrera — A las 18,55
Pr. URUNDAY - 1600 m.
(Finaliza la apuesta triple)
1 Foliáceo 57, no correrá
2 Alhajero 51, N. Palavecino
3 Parlamentario 57, J. Figueroa
4 Metefierro 51, O. Miño
5 Rosam 57, J. Martino
6 Programón 54, J. Gutiérrez
7 Posadera 51, J. C. Srur
8 Acaparador 54, R. Tavella
9 Peine 57, V. Sabín
10 Okapi 54, F. Mazzeo
11 Lanky 53, G. Sabín
12 Planisferio 51, A. Quintana
13 Patoti 54, S. Barletta
14 Nuclear 54, no correrá
15 Sneerer 52, R. Di Nitto

6ª Carrera — A las 19,40
Pr. JUNGLEKING - 1200 m.
1 Gladiatore 59, A. Sánchez
2 Exil 52, no correrá
3 Afinité 58, A. Sánchez
4 Cunning 53, R. Barrionuevo
5 Paysandú II 54½, R. Sosa
6 Candidato 55½, M. Calderón
7 Los Guitarros 51½, J. Figueroa
8 Lecherito 55, H. Libré
9 Turbine 54½, J. Domed
10 Chocolat 54½, H. Galeppi
11 Trenzadito 51½, M. Calderón

7ª Carrera — A las 20,30
Pr. ZARPAZO - 1200 m.
(Comienza apuesta doble comb.)
1 L. Lem 56, no correrá
2 Pajonal 56, no correrá
3 Q. Martín 56, R. Barrionuevo
4 Secreteo 56, J. Igarategui
5 Macbet 56, S. Barletta
6 Pucci 56, F. Mazzeo
7 Vadim 56, no correrá
8 Nancahuazú 56, R. Tavella
9 Porte 56, P. Tárrago
10 Vicarter 56, no correrá
11 Zambales 56, A. Real
12 Parpán 56, O. Mansilla
13 Serriero 56, J. Vázquez
14 Trole 56, R. P. Rodríguez
15 Pelochuzo 56, N. Palavecino
16 Prepárense 56, J. Yalet
17 Sherzo 56, H. Libré
18 Werker 56, E. Tadei
19 Poisón 56, J. Figueroa
20 P. Willow 56, E. Riso
21 Spy Shock 56, X.X.

8ª Carrera — A las 21,15
Pr. BERENJENAL - 1600 m.
(Se completa Ap. Comb. Doble)
1 Tumbadora 57, C. Montenegro
2 Hormiya 55, J. Figueroa
3 Cara de Buena 55, J. Corso
4 Chucuma 55, R. Herrera
5 Cuchi 56, M. Barroso
6 M. Widow 57, R. Rutti
7 Lunic 55, M. Sena
8 Crocante 55, no correrá
9 Miss Pampa 57, no correrá
10 Polirera 57, P. Sierra
11 Servilla 55, O. Cloherey
12 Gera 55, A. Sandoval
13 Brise 57, J. Seoane
14 Uvira 57, J. Iglesias
15 Ati 55, J. Orduna
16 Apelo 57, R. Tavella
17 Neferte 55, V. Casso
18 Justiciera 55, no correrá
19 Lichu 57, no correrá
20 Italala 57, J. C. Srur
21 Usurera 57, no correrá
22 Lovely 57, C. A. Sáenz
23 Quebell 57, E. Riso

9ª Carrera — A las 22,00
Pr. REJUELA - 1800 m.
1 Tambaka 56, R. Durante
2 Por Fuerte 56, N. Palavecino
3 Jefucha 56 X.X.
4 Tokai 56, O. Cincunegui
5 Sea Drift 56, P. Tárrago
6 Very Wet 56, no correrá
7 Sima 56, J. Martín
8 Tala Pampa 56, no correrá
9 Teutonia 56, R. Sosa
10 Promisee 56, A. Real
11 La Parisien 56, R. Cepeda
12 La Pastorcita 56, A. Coloccio
13 Niuch 56 A. Sandoval
14 Q. Grass 56, X.X.
15 Velika 56, E. Riso
16 Miss Kendall 56, J. Orduna
17 Amar 56, J. Martino

JUSTIFICATIVO

Tiene un motivo muy atendible el fracaso del caballo Chaborrador en la tercera carrera del domingo en el césped. Finalizó a la zaga del pelotón en la prueba ganada por Bronco, disminuido en su rendimiento por los inconvenientes de un trastorno glandular, según así lo hizo saber el cudador Cayetano Martello, que prepara al hijo de Chapatutti.

Delon Casi le Hace Perder un Contrato a la Bellísima Romy

PARIS, 30 (ANSA). - Romy Schneider se siente entusiasmada para el papel fílmico que la aguarda. Es el principal papel femenino de la versión cinematográfica de la novela de Bulgakov "El maestro y Margarita". La película será dirigida por Alexandre Petrovic (el autor de **"Y encontré también gitanos felices"**). Se rodará en Yugoslavia. y en Rumania.

Romy Schneider estuvo a punto de no aceptar este nuevo y magnífico contrato que la alejaba de París, a raíz del "reacercamiento" con Alain Delon. Del famoso galán se dijo en aquel momento que nuevamente los maduros encantos de Romy habían reactivado la vieja pasión y que él también iba a dejar muchas cosas en el camino para volver "al primer amor". Pero poco a poco, el llamado "acercamiento" se convirtió insensiblemente en "alejamiento" y ya no se volvió a hablar de romance. Alain Delon, sojuzgado por el cine en su calidad de actor y apasionado en su nueva condición de productor, no parece tener tiempo para el amor. La primera en darse cuenta fue Romy, que entonces sí aceptó el contrato. Y la bella Schneider ya viajó a Yugoslavia. Y luego, lo hará a Rumania. Con un adiós entre los labios. Y alguna ilusión.

FRUSTRADO AMOR: Romy.

El Francés Podrá Ver Cine Erótico

PARIS, 30 (France Presse). — El cinéfilo francés podrá pronto ver en París cine erótico igual que el aficionado al cine en Dinamarca, aunque bajo ciertas condiciones, anunció el ministro de la Cultura, Jacques Duhamel.

En entrevista al semanario "L'Express", Duhamel reveló que estaba estudiando un proyecto sobre la censura cinematográfica que pondrá fin a una situación que creó en Francia notables problemas.

Oficialmente no hay en Francia censura cinematográfica. Existe un control ejercido por una comisión de control cinematográfico que da o niega visas de proyección.

En caso de que la comisión de control niegue del todo o en parte el permiso de proyección de un filme, los productores pueden recurrir a instancias superiores y finalmente al ministro de la Cultura que puede levantar la prohibición total o parcial de la comisión de control.

Ello dio lugar a una serie de problemas relacionados con películas generalmente de tema erótico o político. En algunos casos la prohibición fue mantenida. En otros el ministro la levantó. Esa estructura provocadora de litigios y problemas, Jacques Duhamel quisiera reemplazarla por una censura no obligatoria.

La comisión no controlaría las películas sino que las clasificaría, filmes prohibidos a menores de 13 años, de 18, quizás de 16 ó señalando a los adultos de un modo u otro el carácter particular de algunas películas.

El ministro reiteró intenciones liberales anunciadas ya cuando se hizo cargo del Ministerio de la Cultura después de fallecer Edmond Michelet. Preguntado sobre si un día los adultos franceses podrían "verlo todo, como en Dinamarca", Duhamel especificó las condiciones según las cuales ello podría ser. Se pensó, dijo, en reservar a ciertas salas especializadas la proyección de ciertas películas cuya publicidad, por otra parte sería muy limitada.

Dijo que **"con el pretexto de libertad de expresión, que debe ser protegida, a veces lo que se manifiesta son únicamente sórdidos intereses mercantiles".**

México y "Diosas de Plata" y Brasil con sus "Corujas"

MEXICO, 30 (France Presse). — La película mexicana "Paraíso", del director Luis Alcoriza, fue premiada el domingo aquí como la mejor de 1970 por la Asociación "Periodistas Cinematográficos de México" (PECIME).

Los trofeos del PECIME, llamados "Diosas de Plata", son los más importantes que se entregan en México a lo más selecto de la producción y de la actuación cinematográficas.

El propio Alcoriza recibió el trofeo reservado al mejor director y al autor del mejor cinedrama, por "Paraíso" en ambos casos.

Los destinados a la mejor actriz y al mejor actor se los llevaron Ofelia Medina y Julio Alemán, el de la mejor fotografía correspondió a Alex Phillips, hijo del veterano y afamado camarógrafo del mismo nombre, por la película "Emiliano Zapata".

• ***En Brasil***

RIO DE JANEIRO, 30 (EFE). — "Memoria de Helena", de David Neves, resultó premiado con la "Coruja de Ouro", el premio más estimado en Brasil para las obras y actores cinematográficos, distribuido anualmente por el Instituto Nacional del Cinema.

Itala Nandi por su actuación en "Os deuses muertos" y José Lowgoy, por la suya en "O pecado mortal", resultaron ganadores de los trofeos a los mejores comediantes. Otros actores premiados fueron Mara Rubia, Nelson Xavier y como técnicos Carlos Diegues (guionista, por "Os heredeiros"), Silvio Renoldi (argentino, montaje).

La ceremonia de entrega de premios tuvo lugar en las últimas horas de la noche de ayer, con la asistencia de los comediantes franceses Jean Louis Trintignant y Claude Jade, invitados de honor del I.N.C.

DESPIDOS
CONSULTAS GRATIS
PAGAMOS TELEGRAMAS — TRAMITES RAPIDOS
● ONCE: Av. RIVADAVIA 2732 (Frente a la Plaza)
● CONSTITUCION: BRASIL 1022, 2º piso, Dto. 6 (Frente Estación y Plaza)
● POMPEYA: AV. SAENZ 995 (frente a la iglesia)
● LINIERS: Av. RIVADAVIA 11982 (a 2 cuadras Avda. General Paz)
Dr. PRIETO — 9 a 20 horas

DESPIDOS
CAPITAL Y PROVINCIA
A TRABAJADORES DE TODOS LOS GREMIOS
CONSULTAS GRATIS PAGAMOS TELEGRAMAS
Doctor D. VOLANTE
LAVALLE 1569 — 5º piso — Oficina 513 — TELEF. 45 - 3561

DESPIDOS Dres. CHAVARRIA
CONSULTAS GRATIS — PAGAMOS TELEGRAMAS
HIPOLITO YRIGOYEN 615, 2º "C"
Media cuadra estación Perú Subte "A", a 1 cuadra de Pza. Mayo

Viviendas FLORESTA
ANTICIPO EN CUOTAS $ 45 c/u.
3 amb. — Panel sanitario — Agua fría y caliente
Joaquín V. González 99, Capital. T. E. 67-4373. Est. Floresta

Viviendas PROHOGAR
Aceptamos su forma de pago. Madera machimbre o fibrocemento revocado. Lavalle 1569, Of. 304; Cap. Lunes a viernes 10-19 hs.

PREFABRICADAS "LA MUNDIAL"
VIVIENDAS ECONOMICAS
2 piezas, totalmente forradas. Precio total $ 299. KENNEDY esq. VILLEGAS, SAN JUSTO (a 2 cuadras de PLAZA SAN JUSTO). Colectivos 224, 188, 10, 12 y 3 lo dejan en la puerta.

ACERO INOXIDABLE
VENDEMOS: chapa en calidad 304 y 430; en espesores: 0,3 a 2,0 mm.
"SERVICENTRO METALURGICO"
Av. VELEZ SARSFIELD 1605 T. E. 21-5333

PENALES
Dr. RUBINI
Libertad 359 - 2º "D" - 35-5692
(Atención permanente por: teléfono 61-7412)

MORENO
Casa económica c|lote m$n 35.000 y facilidades. Vende Mayo. Bmé. Mitre 553, 1º piso, Of. 6, Moreno.

FLORENCIO VARELA
Lote y casa, asf., colect. m$n 40 mil y fac. Tratar. Mayo Inmob. España 45, 1er. p. Of. 4. F. Varela

A OCUPAR HOY:
Casa modesta material, s|asf. desde m$n 80.000 y fac. Mayo Vende. Monteverde 404. 1 c. est. Castelar

Familia Vende Urgente
Living m$n. 29.500. Dormitorio escandinavo m$n. 39.000. Alfombras m$n. 5.500 c|u. Cubiertos m$n. 4.500. Batería m$n. 8.500. Mesa fórmica m$n. 4.900. Sillas m$n. c|u. 1.000. Estereofónico m$n. 39.000 TV perfecto, funcionando, m$n 28.000. Otro portátil. Modular. Comedor. Lámpara. Placard. Colchones. Platos y copas.
ESTRADA 1740 MARTINEZ

VENDO
CASILLA desarmable. Un chiche.
BALANZA RELOJ 15 Kg. Nueva.
BICICLETA REPARTO y Fruteras.
ITALIA 443 - OLIVOS

AVISOS AGRUPADOS

DESPIDOS
CONSULTAS GRATIS
TRAMITES URGENTES — PAGAMOS TELEGRAMAS
● ONCE: PUEYRREDON 29, Piso 6: (Frente a la plaza)
● CONSTITUCION: CASEROS 983 (a 2 cuadras estación)
● CHACARITA: Av. FOREST 573 (Esq. Federico Lacroze)
● SAN JUSTO: PROVINCIAS UNIDAS 3616
● LANUS: Av. PAVON 4519, P. 1º, Of. 6
● CENTRO: PARANA 720, 2º (a 2 cuadras de Tribunales)
9 a 20 horas — Dr. GIACOMINO

ASTARSA
INCORPORA
OFICIALES
• RADIALEROS
• ALESADORES
Presentarse con documentos de identidad y certificados de trabajos anteriores, de 7 a 11 y de 13 a 16 horas en:
Administración de Personal
SOLIS Y RIO LUJAN - TIGRE

A SOLA FIRMA
RETIRE HOY CUOTA ABRIL
2 Alianzas y cintillo oro 18 k. $ 6. Despert. $ 1. Reloj pulsera $ 5.50. Trajes $ 9. Radio portátil $ 1. Helad. Saccol $ 30. TV Apolo $ 30
Casa FEBO - Corrientes 4902.

¿Quiere Ud. Casarse?
AGENCIA MATRIMONIAL MB
AV. CORRIENTES 2294, P. 11
Anexo: Casamiento por poder en países extranjeros. T. E. 48-0974.

CASITAS S. MIGUEL
Próximo estación, luz, transportes. ¡MUY BARATAS! Posesión inmediata con solo $ 68.000 m|n. (680 Ley 18.188). Unica entrega y cuotas reducidas. Tr.: TALCAHUANO 610, 2º "D" — 46-3738.

A MATRIM. O PERS. SOLA
Hab. c|muebles nuevos, cocina gas, agua caliente, casa nueva. Balcarce 554, 4 c. subte. Pza. Mayo

OFICIALES
PARA SOPLADO E INYECCION DE PLASTICOS
Turnos Rotativos
Presentarse en:
BELGRANO 790 - SAN MARTIN
Pcia. Buenos Aires

TEJEDORES
Necesítanse
INGLATERRA 315
San Martín

DESPIDOS
Consultas Gratis
AUMENTOS — DIFERENCIAS DE JORNALES — SUSPENSIONES
ACCIDENTES — ENFERMEDADES
Pagamos Telegramas
JUICIOS RAPIDOS — Dr. FERRERO, 8 a 20 hs. - 49-5117
RODRIGUEZ PEÑA 617, Piso 4º (a 2 cuadras de Callao y Corrientes)

DESPIDOS
ACCIDENTES — SUSPENSIONES
TRAMITES URGENTES — PAGAMOS TELEGRAMAS
CONSULTAS GRATIS
● ONCE: RIVADAVIA 2786, piso 1º, of. 3 (Plaza Once)
● CONSTITUCION: BRASIL 1075, 6º piso (esquina Lima, frente a estac.)
● POMPEYA: AV. SAENZ 987, Piso 1º (a 30 mts. de la Iglesia)
● LOMAS DE ZAMORA: BOEDO 139, P. 1º, Of. 3
Dr. PIZZOTIELLO y asociados. Consultas de 9 a 20 horas

DESPIDOS Dr. RUBIO 9 a 20 horas
CONSULTAS GRATIS PAGAMOS TELEGRAMAS
POMPEYA: Av. SAENZ 737, 1º (Galería al lado Est. Sáenz)
I. CASANOVA: PCIAS. UNIDAS 6779, 1º Ofic. 4 (3 cuadras ferrocarril)

TAXI DIESEL - CONOSUR
Lo que Ud. buscaba: GASOLERO y con CHASIS
Planes con pequeño o sin anticipo (a propietarios)
Su VIEJO GASOLERO le dio satisfacciones, sígalas teniendo y modernícese con su NUEVO CONOSUR
BERNAMETAL S.A.I.C. e I.
Av. Belgrano 1458, Capital - T. E. 38-3255
Sábados abierto todo el día
TALLER ESPECIALIZADO DIESEL
REPUESTOS LEGITIMOS - Precios módicos

FUNDIDORES
Con experiencia en latón a Coquilla.
Presentarse: ARRIOLA 154, Capital.

CHAPAS ASFALTICAS
COMPRO DIRECTO A FABRICA
Cantidad y en forma continua. - PAGO CONTADO
Dirigirse: Señor Gerente — C.I. 5.015.079, Sucursal 4 (B) Cap.

RETIRE EN EL ACTO SU COMPRA
SIN DINERO A SOLA FIRMA
Confecciones para caballeros, damas y niños
Zapatería y tienda
Artefactos para el hogar - Joyería y relojería
CREDITOS EN 10, 15, 20 y 30 MESES
MARSAL Ayacucho 95

SOROCABANA
Necesita
Revendedores de Café
en estadios de fútbol
AZCUENAGA 984 - Capital

VENDO CASA URGENTE
CRUCE VARELA. Al contado $ 3.200. Saldo $ 150 por mes. VAZQUEZ 73 - Florencio Varela

ALQUILO habitación amueblada cocina a gas, teléfono, en Plaza Garay y 2 cuadras de Entre Ríos 1400 .Cevallos 1470.

Dirigirse a: RIOBAMBA 280
Para Avisos en esta Sección o a Nuestras Receptorías

ENCUENTRO BEAT EN LA SALADA

Muy a la manera del famoso Woodstock, nuestro país tendrá para la gente joven su Primera Fiesta Beat de Otoño, para la cual se ha elegido como escenario el Balneario Parque La Salada, y un elenco de figuras sumamente populares entre la juventud "beat". Allí estarán, el sábado y domingo próximos, Facundo Cabral, Arco Iris, Katunga, Industria Nacional, Abracadabra, Alma y Vida, Moris y muchos otros que, entre las 14 y las 19, ocuparán el escenario preparado dentro de las 30 hectáreas de campo y rodeado de las cuatro piscinas olímpicas. Pero la fiesta comenzará mucho antes, exactamente a las diez de la mañana, para que muchachos y muchachas lleguen con sus guitarras y sus deseos de vivir comunicados por el idioma que une a todos los pueblos: la música. Habrá premios, regalos y un clima festivo dentro del marco beat conducido por Pedro Marbán.

TAMBIEN COMO PINTORA TRIUNFA ELKE SOMMER

CHICAGO, 30 (DPA y EFE). — La hermosa y rubia actriz alemana Elke Sommer inauguró hoy en los salones del "National Wide Arte Center" de Chicago una exposición de pintura con cuadros al óleo y acuarelas.

La conocida intérprete de tantos filmes hace ya varios años que incursionaba en el arte pictórico, pero hasta la fecha no se había animado a mostrar sus obras en forma pública.

Según lo declarado por el marido de Elke Sommer, el periodista y guionista norteamericano Joe Hyams, la actriz con la venta entre amigos de sus cuadros gana alrededor de 20.000 dólares

Los lienzos de la artista han sido tasados por los marchands y críticos de arte entre 800 y 900 dólares cada uno y según declaraciones de los expertos la actriz posee un gran sentido estético, como así mismo un conocimiento de los colores, que plasma con gran acierto en sus telas. Todos le han augurado un promisorio futuro.

ELKE: Gran estética.

Telescuela Técnica y Primaria

Mañana 1º de abril, Canal 13 iniciará un nuevo año de Telescuela Técnica y Primaria. Estos dos programas de carácter didáctico serán puestos en pantalla de lunes a viernes de 9.30 a 10, y de 10 a 10.30, respectivamente.

Los días martes y jueves las emisiones de Telescuela Técnica tendrán un carácter especial, ya que llegarán a todas las escuelas dependientes del Consejo Nacional de Educación Técnica; durante esos dos días se tratará todo lo relacionado a la Física y a la Biología; los lunes y miércoles los temas a desarrollar se referirán a la Electrónica; los viernes en un espacio denominado "El mundo de la técnica" se podrán apreciar los últimos conceptos y novedades de la materia en una amplia recorrida por el mundo a través de un magnífico material fílmico.

MAPAMUNDI DEL ARTE

• Gitana de Asís

ASIS, 30 (ANSA). — Ira Furstenberg comenzó a interpretar su papel en el filme de Franco Zeffirelli "Fratello Sole, Sorella Luna", dedicado a la vida y a la enseñanza de San Francisco de Asís.

Ira sostiene en el filme el papel de una bonita gitana de Asís, amiga de Francisco y de sus compañeros en los años juveniles del Santo, antes de su conversión.

• Ballet

PARIS, 30 (ANSA). - Para el centenario de Marcel Proust, Francoise Sagan y el coreógrafo Roland Petit decidieron crear un nuevo ballet, cuyo título es "En busca del tiempo perdido". Será presentado en la próxima temporada.

• St. John "007"

NUEVA YORK, 30 (ANSA). — La actriz norteamericana Jill St. John ha sido elegida como partner de Sean Connery para el nuevo filme sobre el agente secreto 007, "Una cascada de diamantes". El rodaje comenzará en abril en Estados Unidos. Jill St. John se casó en 1960 con Lance Reventlow, hijo de la millonaria Bárbara Hutton y se separó de él en 1963.

• Sobre Jesús

LONDRES, 30 (ANSA). — Anne Heywood interpretará para su marido el productor Raymond Stross, el filme "The second coming of Susan". En el filme se narra una extraña historia en la que se imagina que Jesucristo vuelve a la tierra en forma de una mujer.

• Aumentó Pasivo

HOLLYWOOD, 30 (ANSA). — Darryl Zanuck, presidente de la "20th Century Fox" declaró que, de acuerdo a los primeros balances de 1970, la empresa debería haber tenido un pasivo superior al de 1969 que, sin descontar los impuestos, fue de 65 millones de dólares. Esto se debería, señaló "a un repentino empeoramiento del mercado televisivo". Sin embargo, el primer trimestre de 19.. permitiría modificar completamente la situación y poner coto a la tendencia negativa.

SEMILLA DE ODIO ("HALLS OF ANGER")

Una presentación de MIRISCH PRODUCTION COMPANY
Protagonizada por CALVIN LOCKHART
Coprotagonizada por JANET MacLACHLAN JAMES A. WATSON, Jr JEFF BRIDGES
Música: DAVE GRUSIN Escrita por: JOHN SHANER y AL RAMRUS
Dirigida por: PAUL BOGART COLOR por DeLuxe® Distribuida por United Artists
HOY estreno exclusivo ATLAS LAVALLE 869
PROH. MEN. 14 AÑOS

VIVA LO NUESTRO!
Concurra a la FERIA ARGENTINA
Actividades y espectáculos de hoy
Horario diurno 10 a 17 hs. visita de escolares.
A partir de las 17 hs.
UNA ESTANCIA EN ACCION EN LA CIUDAD!
FOGONES CRIOLLOS. Exposición artesanal.
Parque de diversiones. Juegos infantiles.
Horario nocturno
A partir de las 21 hs.
ENZO VALENTINO
RICARDO GONZALEZ
SILVIA DEL RIO
EL TORO SANTIAGUEÑO y su cuerpo de baile
LAS VOCES BLANCAS
ANIMADOR: Julio Vivar
Entrada, incluida la participación y asistencia a los espectáculos:
MAYORES: $ 3.- MENORES DE 12 AÑOS: GRATIS!
VIVA LA FERIA ARGENTINA!
1ª FERIA NACIONAL DE LAS ARTES Y EL FOLKLORE ARGENTINOS.
Avda. J. B. Justo al 8800 LINIERS
(frente a Gigante y al lado de V. Sársfield)
BELGRANO PROPAGANDA

¿DERRAMES EN SUS PIERNAS? TAMBIEN
VARICE'S
1er. INSTITUTO DE ESTETICA PARA PIERNAS. Ambos sexos
PUEYRREDON 468, P. 4º
10 a 12 y 15 a 20 horas

Los 100 GOLES que estremecieron al mundo!!!
FUTBOL MEXICO 70
en COLORES
MAÑANA ESTRENO exclusivamente cine HINDU Lavalle 842 REFRIGERACION
HOY A las 20.30 y 22 horas Gran "avant-premiere" de la Asociación Mutual "Casa del Futbolista" con asistencia de los grandes cracks de ayer y de hoy.
Distribuida por PEL-MEX

PRODUCCIONES CINEMATOGRAFICAS 70 presenta
más SANDRO que nunca
SANDRO
"SIEMPRE TE AMARE"
OLINDA BOZAN · MARCOS ZUCKER
ALFREDO IGLESIAS · ELENA SEDOBA
LOLO PRAT · OSCAR PETRI
y ALICIA DEL SOLAR
Distribuye PEL-MEX
Libro: JORGE FALCON
EASTMANCOLOR
DIRECCION LEO FLEIDER
APTA PARA TODO PUBLICO
MAÑANA ESTRENO MONUMENTAL y simultáneos

PADRES, HIJOS, NOVIOS, TODOS DEBEN DEVELAR
EL MISTERIO DE LOS SEXOS EN TRES SUPER PELICULAS:
LOS PELIGROS DE LA IGNORANCIA SEXUAL!
EL ORIGEN DE LA NATALIDAD
HOMBRES TRANSFORMADOS EN MUJERES! MUJERES TRANSFORMADAS EN HOMBRES!
YO CAMBIE MI SEXO
PUEDE SER SU HIJO! PUEDE SER SU HERMANO! PUEDE SER USTED!
EL TERCER SEXO
PROHIBIDAS PARA MENORES DE 18 AÑOS
CONTINUADO DESDE LAS 13 Hs. 2ª Semana ARIZONA LAVALLE 727 SABADO también TRASNOCHE

Cambia de Horario un Ciclo Literario

El programa El Fantástico Mundo de la Juventud, que se venía transmitiendo los jueves a las 18 por LS6 Radio América, a partir del 7 de abril saldrá al aire todos los miércoles a las 21.30, y contará como siempre con la adaptación especial del poeta Juan J. Ceselli y la participación de la primera actriz Norma Serrano

JULIO CORTAZAR

SIN FICCION: JULIO CORTAZAR OBTUVO CIUDADANIA FRANCESA

PARIS, 30 (France Presse). — El escritor argentino Julio Cortázar, de 58 años, obtuvo la nacionalidad francesa gracias al apoyo del ministerio de Asuntos Culturales, anunció hoy aquí el semanario "Le Nouvel Observateur".

Cortázar habita en Francia desde hace años y fue funcionario de la UNESCO aquí. Actualmente se dedica a sus tareas intelectuales exclusivamente.

En múltiples oportunidades Cortázar, uno de los autores de mayor éxito de la "nueva ola novelesca" latinoamericana, explicó cómo trabajaba mejor en París y hasta cómo podía cumplir mejor aquí con sus ideas sobre la revolución latinoamericana.

• *Obras Literarias*

Cortázar apoyó siempre las ideas de Fidel Castro y del "Che" Guevara, cuyas "Memorias de guerra" inspiraron uno de sus cuentos. En principio Cortázar tendrá ahora doble nacionalidad, ya que según la ley argentina, ningún súbdito del país pierde nunca su nacionalidad.

• *Sylvie Vartan en México*

PARIS, 29 (EFE). — Tras dos meses de inactividad, a causa de una hepatitis, la cantante y actriz francesa Sylvie Vartan hará su reaparición en México, el próximo mes de abril, con una gira de seis días por distintas localidades aztecas.

Posteriormente, Sylvie Vartan se trasladará a Japón, donde actuará durante tres semanas, antes de grabar un nuevo disco y presentarse en los Estados Unidos. Sylvie Vartan sigue manteniendo el cetro de la popularidad en su país, encabezando la lista de éxitos discográficos

LAURA BOVE LISTA PARA REAPARECER

Una rapidísima mejoría ha experimentado en su estado de salud la bella actriz Laura Bove. Tal recuperación ha permitido que el médico la autorice a levantarse, reanudar sus ensayos y por lo tanto, iniciar, tal como estaba programada, su gira con la comedia de Abel Sáenz Bhur **"Nada más que el amor"**. Las representaciones iniciales, tal como ya se informó, serán en el Colón de Mar del Plata. Junto con Laurita y Abel, Cristina Alberó animarán la gratísima y moderna comedia reidera.

COSMETOLOGIA

C. A. C. Centro Argentino de Cosmetólogos s.c.a.

Campaña 1971 de enseñanza de cosmetología al más alto nivel profesional. Métodos claros y de avanzada. NO PROMOCIONAMOS PRODUCTOS. Probada jerarquía e idoneidad. Vacantes limitadas. Abierta la inscripción para los siguientes cursos regulares:

Cosmetología Integral
- INTENSAS CLASES TEORICAS Y PRACTICAS
- Visitas a hospitales
- Sistema audiovisual
- Se entrega diploma
- Las clases son dictadas por médicos dermatólogos y profesionales cosmetólogos
- Sistema europeo

Curso de Perfeccionamiento en Cosmetología, Dermatología y Fisioterapia
- Amplio plan de estudio sobre afecciones cosméticas dermatológicas
- Demostraciones prácticas sobre enfermos en los temas tratados
- Enseñanza de los más importantes sistemas en aparatología cosmetológica
- Sistema audiovisual
- Dictado exclusivamente por dermatólogos
- Se entrega certificado

Curso de Experta/o en Modelación Corporal
- Intensas clases prácticas sobre modelos
- Gimnasia modeladora, aplicaciones cosmetológicas corporales de productos específicos
- Biotipología de los obesos. Características patológicas
- Aplicaciones de aparatos específicos en modelación
- Se entrega diploma

Curso de Maquillaje Social
- Luz y sombra, el rostro y sus formas, corregidas
- Maquillaje personalizado
- Clases teóricas y prácticas
- Se entrega diploma

Curso de Manequin Social
- Gimnasia. Expresión corporal
- Plasticidad de la modelo y desenvolvimiento social

Curso de Relaciones Públicas, exclusivo para Profesionales Cosmetólogos
- Motivación y técnica para un exitoso contacto con el cliente

TODOS LOS CURSOS COMIENZAN EN ABRIL DEL CORRIENTE AÑO. NO SE PROMOCIONAN PRODUCTOS
INFORMES E INSCRIPCION:
Sede Central: CANGALLO 850 - CAPITAL

ADOLFO STRAY Y SU POPULAR "DON JACOBO" POR EL CANAL 11

"Don Jacobo", uno de los programas más populares de la TV argentina, se incorpora a Teleonce, con su creador, el inefable actor Adolfo Stray, **a partir de mañana, jueves 1º de abril, a las 20.30,** en emisiones de media hora, escritas por M. Martínez y Roberto Dogor.

El ciclo, de neto corte humorístico, está encuadrado en línea y temática sustancialmente familiares, lo que le permitió conquistar la adhesión de público de todas las edades. La "sobradora" simpatía de Adolfo Stray en su Don Jacobo, su comprensiva sencillez de los problemas de sus hijos ya crecidos, lo ubican en símbolo del padre de familia maduro que no obstante "sabérselas todas" solo lo demuestra en última instancia, cuando "lo quieren pasar", y lo hace con firmeza no exenta de afectuosa ternura.

Acompañan a Adolfo Stray en Don Jacobo, Michele Bonafur en el papel de Sara, Isabel Fernández en Faustina, Ricardo Morán encarnando a José, Graciela Cohen a Judith, Julio Fedel a Simón, Andrés Turnes en el personaje de Angel, Juana Karch en la secretaria, Roberto García Ramos en Severino, e Isabel Zabat en Isabel.

CINE COLOSAL: GERONIMO

Canal 13 ofrecerá mañana a las 21.30 en "Cine colosal de los jueves", una nueva versión de las aventuras de Gerónimo, el legendario cacique indio.

Esta película, que se titula precisamente "Gerónimo", fue realizada en 1962 y se brindará en calidad de estreno para la pantalla chica, con Chuck Connors, el popular "Hombre del rifle", en el personaje protagónico. La trama de este largometraje relata las contínuas luchas que debe sostener el cacique en defensa de su tribu.

CINES

CENTRO

★ **ALFIL.** Ctes. 1755. 40-5680|7575. 14.55, 17, 19, 21.15 y 23.25 hs. Elliot Gould (Mash) en la comedia más fina y reidera del año:
"Amo a mi mujer, pero..."
Con Brenda Vaccaro (Perdidos en la noche) y Angel Tomakins. P|18. 14.30, 16.35, 18.40, 20.50, 23: Suc. Arg. Sábado trasn. a la 1.30 h.

★ **AMBASSADOR.** Lav|777. 392-9700 Refrig. 13.20, 15.40, 18.10, 20.40 y 23.10 horas:
BOB y CAROL y TED y ALICE
con Natalie Wood, Robert Culp, Elliot Gould y Dyan Cannon. (P|18). 13.10, 15.20, 17.50, 20.20 y 22.50 hs. Notic. (P|18|a.)

★ **AMERICA.** Callao 1657. 41-3818. Estreno excl. A las 14, 16.15, 18.30, 20.50 y 23.10, M. Mastroianni en:
EL PRINCIPE SIN PALACIO
(P|m|18), c. B. Whitelaw, C. Lockhart y G. Foster Jones. Dirigida por John Boorman. A las 15.50, 18.5, 20.25 y 22.45: Not. Arg. Localidades vta. con 5 días de antic. Juev. 1º: Estreno excl. de R. Stark y H. Ross: El búho y la gatita; B. Streisand, G. Segal y R. Klein.

★ **ARTE.** Diag. Norte 1156. 35-7934 Refrig. 14.50, 17.10, 19.20, 21.20 y 23.20 hs.: BENJAMIN, de M. Deville con C. Denueve. (P|18|a.) Mañ.: El secreto de Santa Vittoria.

★ **ARIZONA.** Lavalle 727. 392-6967. 14.35, 18.55 y 23.15 hs.:
El Tercer Sexo
13.20, 17.40, 22: Yo cambié mi sexo; 16.10 y 20.30: El origen de la natalidad; El misterio de los sexos. Cont. (P|18|a.) Sábado trasnoche.

★ **ATLANTIC.** Belg. 1260. 38-2726. Cont. Platea $ 1. Willie Boy; Hombre sin rumbo; Encaje a media noche. (P|14|a.)

★ **ATLAS.** Lavalle 869. 392-1936. - Refrig. 13.20, 15.40, 18.10, 20.40 y 23.5 hs. Estreno en color de Luxe, C. Lockhart y James A. Watson:
SEMILLA DE ODIO
(P|14|a.) 13, 15.10, 17.40, 20.10, 22.40: Notic. Arg. Sábado trasnoche 1.15. Próx. estreno, A. Alcón y Norma Aleandro en: Güemes (la tierra en armas). Filme de L. Torre Nilsson.

★ **AUTOCINE PANAMERICANO.** Calle Maipú, entre Ugarte y Pelliza; Olivos). 20 y 22 Not. y Var. 20.30 y 22.30, estreno nacional en color: La familia hippie. S|R. Con el rey Palito Ortega, A. Magaña, E. Colomer y E. Molly.

★ **AUTO CINE AEREO TODO.** Empedrado 561 (Alt. Av. San Martín 4200). 50-0753. Cena para amantes; con J. L. Trintignant y A. Girardot. (P|m|18). 20.45 y 23.10. Sáb. trasnoche, 1.20 h. $ 3,50.

★ **AVENIDA.** A. Mayo 675. 33-6626. Cont. Refrig. 11, 12.45, 14.45, 16.45, 18.45, 20.45 y 22.45: Los traidores, Alain Delon. P|14|a.)

★ **BIARRITZ.** Suip. 482. 392-0356. Refrig. 14.5, 16.15, 18.35, 20.55 y 23.15 hs. L. De Funes y R. Dhery:
UNA FUGA A TODA VELA
Eastmanc. Panav. (S|R.) 7ª semana. Exclus. esta sala. 13.30, 15.50, 18.10, 20.25 y 22.55: Notic. Varied.

★ **BROADWAY.** Corrientes 1155. 35-2345. A las 13.50, 17.55 y 22 hs. Una película esperada por todo amante del buen cine:
LAWRENCE DE ARABIA
(I|14|añ.) en Panav. y Tech. Ganador de 7 Oscar, con un reparto estelar pocas veces logrado. P. O'Toole, A. Guinness, A. Quinn y J. Hawkins, O. Sharif; 13.30, 17.35 y 21.40 hs.: Not. Loc. venta 3 d|anticip.

★ **CAPITOL.** Sta. Fe 1848. 44-2379. 14.55, 16.55, 19, 21.5 y 23.10:
ELLA NO BEBE, NO FUMA, NO SE DROGA PERO...
con A. Girardot, B. Blier y M. Dar. (P|m|18). Eastmancolor. 14.30, 16.20, 18.25, 20.30 y 22.35: Notic. Sábado trasnoche a la 1.

★ **CALLAO.** Callao 27. 40-1898. 15.10, 17, 19.10, 21.10 y 23.10:
LOS NEUROTICOS
N. Brisky y S. Giménez. (P|m|18). Tec. 14.50, 16.30, 18.40, 20.40 y 22: Variedades.

★ **CASINO.** Maipú 336. 45-0202. - Refrig. 13.40, 16, 18.20, 20.40 y 23. D. Sutherland, E. Gould T. Skerritt
M. A. S. H.
(P|18|añ.) Direc.: R. Altman. Panav. Tech. 13.20, 15.40, 18, 20.20, 22.40: Notic. Arg. Próx. Estr.: El caballo ejecutivo.

★ **CERVANTES.** Belgrano 1820. — 38-2698. Cont. 16, 19.40 y 23.20:
LA FAMILIA HIPPIE
con Palito Ortega y Angel Magaña. 14.15, 17.45 y 21.25: Joven, viuda y estanciera; con Lolita Torres y Jorge Barreiro. S|R.

★ **COSMOS 70.** Corrientes 2046. 49-0862. 15.15, 17.20, 19.25, 21.35 y 23.25:
EL AYUDANTE
S|R. 14.30, 16.35, 18.40, 20.50 y 23: Var. y Not. Eastmancolor.

★ **ELECTRIC.** Lav. 836. 392-1846.
PAULA CONTRA LA MITAD MAS UNO
F. Pintos; Blum, D. Vittori y N. Lobato. (S|R.)

★ **GAUMONT.** Rivad. 1635. 40-3050. Refrig. 13.45, 16.45, 19.45 y 22.45 Technicolor Todd-Ao-70 mm. 6 bandas sonido estereofónico. Elenco que conquistó 23 Oscar. Burt Lancaster, Dean Martin, Jean Seberg. Helen Hayes y Van Heflynn en:
AEROPUERTO
(P|m|14), con G. Kennedy. Basada en la novela de A. Hailey. 13.25, 16.25, 19.25 22.25: Notic. Loc. num.

★ **GLORIA.** Avda. de Mayo 1225. 38-6966. Extr. estr.: Días de viejo color. Esa mujer; Sarita Montiel.

★ **GRA NMITRE.** B. Mitre 1332. 38-5591. Cont. desde las 13.30 hs.:
DUELO DE GLADIADORES
La espada del Cid. (S|R.) Pl. $ 0,90.

★ **GRAN REX.** Ctes. 857. 392-3000. Refrigeración. Extr. estreno 1971 A las 14.10, 17, 19.55 y 22.50:
¡TORA!, ¡TORA!, ¡TORA!
con S. Yamamoto, T. Tamura, T Mishashi y E. Tono. S|R. Dir.: R. Fleicher y A. Kurosawa, 13.50, 16.40, 19.35 y 22.30: Notic. Arg. Mañana estr.: El círculo rojo, con A. Delon, Y. Montand, Tec. Loc. 3 días antic.

★ **G. VICTORIA.** Av. Mayo 882. 34-1498. A pedido de la juventud. El éxito sensacional:
ROMEO Y JULIETA.
O. Hussey y L. Whiting; El cerebro, D. Niven, J. P. Belmondo. (S|R.)

★ **HINDU.** Lavalle 842. 392-1114. - 13.35, 15.20, 17.5, 18.50:
LA BESTIA DESNUDA
(P|18|a.) 20.45 y 22.50: Avant premier, El campeonato del mundo:
MEXICO 70

★ **IGUAZU.** Lavalle 940. 392-4431. 13, 14.55, 16.55, 19, 21.5 y 23.10, Donald Evangelina Salazar, Jorge Barreiro:
EN UNA PLAYA JUNTO AL MAR
S|R. La comedia musical más lujosa, divertida y espectacular del cine argentino. 12.50, 14.40, 16.40, 18.45, 20.50 y 23. Suc. Arg.

★ **IDEAL.** Suipacha 378. 35-3300. Refrig. Loc. Num. Bolet. 10 a 23. 4ª semana de extr. éxito:
SUPER CINERAMA IDEAL
Presenta 16.30, 19.15, 22.40 hs.:
En un Día Claro se ve Hasta Siempre
(S|R.) Tech. con Barbra Streisand e Yves Montand; 16, 18.45, 22.10: Suc. Arg. y Varied.

★ **KRAFT AUDITORIO.** Florida 683 392-2775. A las 13.10, 15.10, 17.40, 20.10 y 22.40: Notic. y dramática evocación de un pueblo que lucha por su libertad. (P|m|18|a.):
LA BATALLA DE ARGELIA
Sábado y domingo trasnoche 1 h.

★ **LIBERTADOR.** Corrientes 1334. 40-7443. 14, 16.10, 18.25, 20.50, 23.15, Joanna Shimkus y Michel Piccoli reunidos en una gran película:
LA INVITADA
Eastmancolor. (P|m|14). 13.40 15.50, 18.5, 20.30 y 22.55: Suc. Arg.

★ **LOIRE.** (Road-Show de Arte). Corrientes 1524. 49-1900. Refriger. Estreno excl. 13.30, 15.10, 17, 19, 21 y 23. Divertimento que reconcilia con el ser humano:
BUENOS DIAS, CLERAMBARD
(P|14|a.) En breve estr.: Las criaturas, con C. Deneuve y M. Piccoli.

★ **LORANGE.** Road-show de arte. Ctes. 1372. 45-7386. Ref. 14, 15.30, 17.20, 19.15, 21.10 y 23 horas. Obra de arte construida con la fuerza de la verdad, de F. Rossif:
MORIR EN MADRID
Copia nueva. (P|14|a.) En breve Yves Montand.
estr.: El diablo por el rabo; con

★ **LORCA.** Cinerorum de Arte. - Corrientes 1428. 40-5017. A las 12.50, 14.45, 16.50, 18.55, 21 y 23.5 hs. Estreno exclusivo de R. Lester:
¡COMO, YO GANE LA GUERRA!
J. Lennon y M. Crawford. Tech. 14.35, 16.30, 18.35, 20.40 y 22.45: Notic. Arg. Sáb. 0.50, Trasnoche.

★ **LORRAINE.** (Primera sala de Arte). Corr'tes 1551. 46-7501. A las 13.40, 15.15, 17.10, 19, 21, 22.50 hs. Godard y su exasperante cuadro femenino: UNA MUJER CASADA. (P|18|a.) con N. Meril. Mañ.: Las amistades particulares.

★ **LOS ANGELES.** Corr'tes 1770. 40-3742 y 45-2405. Unica sala en el mundo consagrada a
WALT DISNEY
Cont. 13.30, 15, 17, 18.55, 20.50 y 22.40: Not. y excl. en esta sala:
El Mundo Maravilloso de Mickey
Todos los personajes de DISNEYLANDIA, en una maravillosa fiesta llena de colorido, gracia y encanto.

★ **LOSUAR.** (Road-Show de Arte). Corrientes 1743. 40-6100. Estr. excl. 13.40, 15.15, 17.10, 19, 21, 23. Filme explosivo y acusador, huida con LSD: Viaje hacia el delirio. (P|18). con Eli Wallach. En breve estr.: Faustina. (Poema de amor casi irreal).

★ **LUXOR.** Lavalle 639. 392-3893. Refrig. 13.15, 15.35, 18, 20.30 y 23:
CENA PARA AMANTES
(P|18|a.) J. L. Tintignant, A. Girardot, T. Musante. 13, 15.20, 17.45, 20.15 y 22.45: Suc. Arg. Sáb. trasn.

★ **MAJESTIC.** Pueyrredón 230. — 87-9636. Refrig. Cont. de 13.50 a 0.45 h. 15.55 y 20.25: El rally de Montecarlo y Los locos del volante. 13.5, 18.20 y 22.45: En un día claro se ve hasta siempre; con B. Streisand e Y Montand; 13.50 y 22.30: Not. S|R. Jueves 1: Siempre te amaré; con Sandro.

★ **METRO.** Cerrito 570. 35-4219. 10.30 (func. matinal). 17.45, 21.45:
LA HIJA DE RYAN
(P|m|18). Colores, con R. Mitchum, T. Howard. 10.15, 17.25 y 21.25 hs.: Notic. 10 nominaciones para el premio de la Academia de Inglaterra y 4 nominaciones para el Oscar. Próximo estreno: CUANDO ES PRECISO SER HOMBRE; filme de Ralph Nelson.

★ **METROPOLITAN.** Corr'tes 1343. 40-0816/1064. REFRIGERACION. A las 14.30, 17.5, 19.55, 22.35: Suc. Arg. 14.45, 17.30, 20.15, 23. Una película jamás imaginada:
Cena Para Amantes
(P|m|18), con Jean-Louis Trintignant, Florinda Bolkan. Tec. Miércoles 7: WATERLOO, Superpan. y Techn. R. Steiger, Ch. Plummer, O. Welles, J. Hawkins. Dirig. S. Bondarchuk, de Dino De Laurentiis.

★ **MONUMENTAL.** Lavalle 780. - 13, 14.35, 16.30 18.35, 20.45, 22.55:
AMO A MI MUJER, PERO...
(P|18|a.) con Elliott Gould, la revelación de Mash y Bob y Carol y Ted y Alice. Sábado trasnoche.

★ **MUNDIAL.** Cor'tes 959, 392-3545. 13, 15, 17, 19, 21 y 23: La loca misión del Dr. Schaeffer, J. Coburn y G. Cambrige. (P|18|añ.) Pl. $ 1.

★ **NORMANDIE.** Lavalle 861. — 392-1000. Refriger. 12, 13.40, 15.25, 17.15, 19.10, 21.10 y 23.10:
LOS NEUROTICOS
con N. Briski J. Salcedo y M. Pastorino. (P|m|18). Color. 13.20, 15, 16.50, 18.45, 20.45, 22.45: Varied. y Suc. Arg.

★ **NOVEDADES.** Florida 364. — 35-5155. 13.10, 15, 16.30, 18.40, 20.30 y 22.20: TEOREMA, con S. Mangano, T. Stamp y M. Girotti. Dir.: Pier Paolo Pasolini. (P|m|18).

★ **OCEAN.** Lavalle 739. 392-1515. Refriger. 13.30, 15.25, 17.20, 19.15, 21.15 y 23.15 hs.:
ELLA NO BEBE, NO FUMA, NO SE DROGA, PERO...
(P|18|a.) con A. Girardot, B. Blier y M. Darc. Direc.: M. Audiard; 15, 16.55, 18.50, 20.50 y 22.50 hs.: Notic. Sáb. Trasn. 1.15. Próx. Estr.: El tercer sexo se divierte.

★ **OPERA.** Corr'tes 860. 35-1335. Refr. Hoy, a las 14.20, 16.30, 18.45, 21 y 23.15, un alegato brillante al de moda "status":
Diario de una Esposa Desesperada
con R. Benjamín (Los principiantes), F. Langella y C. Snodgress, nominada para el "Oscar" de la Academia de Hollywood, por el sorprendente papel en esta película. (P|m|18). Tec. 14,, 16.5, 18.15, 20.30 y 22.45: Suc. Arg. Sábado, trasn.: Diario de una esposa desesperada, a la 1 h. Sábado 10 de abril extraordinario debut del Moulin Rouge de París con la sensacional vedette ZIZI Barnier, 40 artistas en escena. Sensacionales atracciones internacionales. Loc. vta. desde 5 de abril. Bolet. abierta desde las 10 hs.

★ **PARAMOUNT.** Lavalle 845. — 392-9999. Refriger. 13, 14.55, 16.50, 18.55, 21 y 23.15:
LA INVITADA
(P|m|14|a.), con J. Shimkus y M. Piccoli. 14.40, 16.35, 18.40, 20.45 y 22.45: Not. Sáb. trasnoche, 1.30: La invitada.

★ **PARIS.** Lavalle 769. 392-3016. Cont. Refrig. Platea, $ 2,50. 13, 16.25, 19.50 y 23.15:
ARRIBA JUVENTUD
con Roko, Palolo y R. Falasca; 14.30, 17.55 y 21.20: MUCHACHO; con Sandro. Not. S|R.

★ **PLAZA.** Corrientes 939. 392-7577. Hoy Cont. 13.40, 15.55, 18.15, 20.30 y 22.45 hs.: Notic.; 14, 16.15, 18.30, 20.45 y 23.5, V. Redgrave en:
LA MUERTE ES UNA MUJER
(P|18|añ.) Viernes estr. de una super producción con premios por críticos y "Oscar": BAILE DE ILUSIONES, con Jane Fonda. P|18.

★ **PREMIER.** Corr'tes 1565. 46-2113. Refrig. 13.45, 15.55, 18.20, 20.40, 23. La obra maestra de G. Pontecorvo:
¡Queimada!
(P|18|a.) Color. M. Brando; 15.40, 17.55, 20.20 y 22.40: Suc. Arg. Sábado trasnoche.

★ **PRINCESA.** Suip. 460. 392-1112. 11, 12.30, 14.15, 16, 17.45, 19.30, 21.15 y 23 hs.: FAENA A LA ITALIANA, Tec. (I|m|14|a.) Michael Caine.

★ **REAL.** Esmeralda 425. 392-3600. Cont. desde 12 hs. Pl. $ 1,20. Refr. El carrusel del dibujo. Con los personajes más famosos. Notic. Arg. y Extr. La fuerza mágica, cómica con Charles Chasse.

★ **RENACIMIENTO.** Lavalle 925. 35-1850. 15, 18.55, 23, Jean Arthur y Van Heflin:
EL DESCONOCIDO
con Alan Ladd, 13, 17.15, 21 hs.: El bandido negro. (S|R.) Hoy trasnoche 1.25 h.: El desconocido.

★ **ROSE MARIE.** Ctes. 780. 45-6448. Cont. (P|18|a.) Bibi Andersson en: La Querida; Jocques Perrin en: Ultraje al pudor.

★ **ROTARY.** Corr'tes 565. 49-7061. Refrig. Not. Cont. 12 a 24. Londres prohibido. Documental en tecnicolor. (P|m|18).

★ **ROYAL.** Corrientes 831. 392-8509. 13.25, 16.25, 19.25 y 22.25:
EL MUNDO ESTA LOCO, LOCO, LOCO
Tec. Spencer Tracy, B. Berle. 13.10, 16.10, 19.10 y 22.10: Not. Cont. Sáb. trasnoche. Refr. Loc. $ 2,90.

★ **SARMIENTO.** Lavalle 852. — 392-3338. 13, 14.50, 16.45, 18.55, 21.5 y 23.15, extrardinaria comedia musical con Palito Ortega y Angel Magaña:
LA FAMILIA HIPPIE
Colores. S|R. 14.30, 16.20, 18.25, 20.35 y 22.45: Notic. Sáb. Trasn. Loc. numer.

★ **SEL. LAVALLE.** Lavalle 921. 35-0235. Cont. 14, 17, 20 y 23:
KAMASUTRA, EL ARTE DE AMAR
Bárbara Schoone. 12.30, 15.30, 18.30 y 21.30: Play girl; con Eva Renzi. Platea, $ 1,80. (P|m|18).

★ **T. S. MARTIN.** Sala Lugones. Corrientes 1530. 46-8611. Cont. 16, 17.35, 19.25, 21.15 y 23.5: LADRONES DE BICICLETAS, de V. de Sica, con L. Maggiorani, E. Staliola. S|R. Mañana: El juicio universal.

★ **TROCADERO.** Lav. 820. 392-1455. 13.15, 15.50, 18.25, 20.50 y 23.20:
CIUDAD VIOLENTA
(P|m|18), en C. Bronson. Un filme de Sergio Sollima. Tec. Tec'scope. 13, 15.5, 17.40, 20.10 y 22.50: Not. Loc. numeradas. Sábados, trasnoche: Ciudad violenta

ALMAGRO

★ **PALACIO DEL CINE.** Rivadavia 3636. 88-4818. Cont. 14, 18, y 22.20:
QUEIMADA
con M. Brando y R. Salvatori. 16 y 20.20 El hombre que amo; con J. P. Belmondo. (P|m|18).

★ **ROCA.** Rivadavia 3753. 87-1517. Refrig. Cont. 14, 18.15 y 22.35:
CENA PARA AMANTES
con Jean L. Trintignat y F. Bolkan. Tec. 16.5 y 20.25: La prisionera; con E. Wiener. 18 y 22.30: Suc. Arg. (P|m|18). Jueves: Sandro en: Siempre te amaré y El caradura y la millonaria, con Juan C. Altavista.

BELGRANO

★ **BELGRANO.** Cabildo 2356. — 73-5691. 16.20, 19.55 y 23.30: Los neuróticos; con N. Briski y S. Giménez. 14.30, 17.45 y 21.20: Hotel alojamiento; c. R. Bebán. (P|m|18). Sábado, trasnoche: Erotissimo.

★ **CABILDO.** Cabildo 2347. 73-3853. 16.10, 19.30, 22.50: Arriba juventud; con Roko y Palolo. 14.30, 17.40 y 21: Muchacho; con Sandro. Cont. S|R.

★ **CUMBRE.** García del Río 4127. 70-5572. Cont. 14.30 hs. Plat. $ 0,60. Tec. 20 kilos de líos; c. T. Curtis. Fest. de dibujos del Pájaro Loco; Los tres chiflados. S|R.

★ **GR. BELGRANO.** Cabildo 2165. 781-7200. 14.40, 18.40, 22.40: QUEIMADA. 16.50, 20.50: Un tipo medio loco. (P|m|18).

★ **GENERAL PAZ.** Cabildo 2702. 781-1412. Refrig. 14, 17.30 y 21.15 Joven, viuda y estanciera, con Lolita Torres. 16., 19.35 y 23.15:
LA FAMILIA HIPPIE
con P. Ortega. S|R. 15.40, 19.10 y 22.55: Notic. Continuado.

★ **GRAN SAVOY.** Cabildo 2829. 781-6500. Cont. Refrig. 14.30, 18.35 y 22.40: Cena para amantes; con Jean L. Trintignant. 16.30 y 20.40: Tortúrame y bésame; con Nino Manfredi. (P|m|18).

TV PROGRAMA

9.45
9 Gimnasia Yoga
10
9 Teleactividades
10.20
13 Señor, Danos Este Día
10.30
9 La Ley del Revólver
11 Teleeducación
13 La Hora de Calculín
11
11 Todos Nosotros
13 La Primera Edición de Mucho Gusto
11.30
9 El Club de Popeye
11 Superman
12
11 Teleonce Informa
13 El Show de los Tres Chiflados
12.30
9 Nuevediario
13
11 Radiolandia en Televisión
13 Noticiero 13
13.30
9 Almorzando con Mirtha Legrand
14
13 Así Amaban los Héroes
14.30
9 Cine
"Escándalo nocturno"
J. C. Thorry y E. Colomer
(Argentina, 1951)
11 Matinée, en Vivo y en Directo
13 La Segunda Edición de Mucho Gusto
15
7 Discorama
13 Muchacha Italiana Viene a Casarse
15.30
7 Cine
"Amor es melodía"
A. Sheridan y J. Carson
(Norteamericana)
13 La Pecosa
16
9 Soledad, un Destino sin Amor
13 El Amor Tiene Cara de Mujer
16.30
2 Señal de Ajuste
9 El Gran Casamentero
13 Cine
"Deseo"
M. Dietrich y G. Cooper
(Norteamericana, 1936)
17
2 Los Picapiedras
9 Cuando el Amor es Mentira
17.30
2 Lassie
9 Estación Retiro
18
7 La Luna de Canela
18.30
2 Dimensión D'conocida
9 Música en Libertad
13 El Zapato Roto
19
2 Notidós
7 La Primera de la Noche
19.20
11 Teleonce Informa
19.30
2 Lawman
9 Nuevediario Extra
13 Telenoche
20
2 Bronco
7 El Joven Poder
20.25
7 Redacción 7
20.30
7 José María Muñoz
9 Grandes Valores del Tango
11 Reino Salvaje
13 Casino
20.55
7 Micronoticiero Económico
21
2 Yo Fui Criminal
7 Cine
"En pos de la gloria"
M. Anderson y O. Grim
(Norteamericana)
11 Jaujarana
21.30
9 Cine
"Raquel"
L. Young y R. Mitchum
(Norteamericana, 1949)
22
2 Cine
"La coartada del halcón"
11 La Gran Aventura
Colegio Carlos Pellegrini vs. Instituto Incorporado Cervantes
(Competencia estudiantil)
22.30
7 Redacción 7
13 Entre las Sogas
22.45
7 Proceso 70
23.30
2 Panorama Francés
9 El Mundo de la Ciencia
(Documental)
11 Teleonce Informa
13 Noticiero 13
24
7 Cuentos de Medianoche
9 Exitos en Serie
13 El Mundo de César Romero
0.15
7 Redacción 7
0.30
7 Nuevas Experiencias
11 El Fugitivo
Al Cierre:
7 Palabra de Dios
9 La Voz del Concilio
11 Palabras de Vida
13 Un Momento de Meditación

UNA "SEMILLA DE ODIO"

"Semilla de odio", película protagonizada por Calvin Lockhart, Janet Mac Lachlan, James A. Watson y Jeff Bridges y dirigida por Paul Bogart, será presentada hoy.

Por orden de una corte judicial aboliendo la segregación escolar, 60 estudiantes de una escuela de blancos son transportados a una escuela de estudiantes negros. Quincy Davis (Calvin Lockhart), atleta estrella de este establecimiento, es trasladado a su vez a la escuela de blancos y nombrado viceprincipal.

En la escuela de negros hay gran tensión en contra de Falk (Jeff Bridges), atleta blanco que integra el equipo de los sesenta trasladados y contra Watson (James A. Watson) el líder negro. Leaky (Rob Reiner), un racista resentido, aprovecha para intrigar estimulando el desasosiego.

ODIO RACIAL: Violencia, brutalidad, guerra...

CIRCO Y BENEFICENCIA

Las más altas autoridades del Ejército Argentino cedieron gratuitamente al circo colombiano "Egred" los terrenos ubicados frente a la estación Retiro. Por tal motivo los productores Egred y Roca han efectuado una donación de tres millones de pesos viejos que fueron repartidos entre ALPI (cincuenta por ciento), Cooperadora del Hospital de Niños (veinticinco por ciento) y Coordinación con Voluntarias Hospitalarias Argentinas (veinticinco por ciento). Cabe destacar que ALPI recibirá el total de lo recaudado en la función inaugural.

Cabe señalar que este circo tiene atracciones que resultan de alto y positivo interés para el mundo infantil. Y muchas expresiones didácticas.

BALANCE FOLKLORICO

BALCARCE, 30 (De nuestro corresponsal). — La Dirección Municipal de Turismo, de esta ciudad, organiza la fiesta folklórica **"A lonja y guitarra"**, que tendrá lugar el 11 de abril próximo, en el lugar denominado "El triunfo", con la participación de conocidos jinetes argentinos y uruguayos, exponentes máximos de la destreza rioplatense. También participarán conocidos intérpretes de la música nativa, entre ellos el conjunto Los Fronterizos.

Se espera que gran cantidad de público concurra a la tradicional fiesta, que concita anualmente el favor popular.

UNA ESCUELA DE CINE

I.R.C.A. (Instituto para la Investigación y Realización Cinematográfica en la Argentina), que dirige Ariel Sandoval, ha decidido cerrar la inscripción a sus cursos el 2 de abril próximo. Los mismos son eminentemente prácticos e incluyen las siguientes materias: Lenguaje y Dirección (prof. Pablo Szir), Fotografía (prof. Julio Lencina), Sonido (prof. Abelardo Kuenir), Historia de las Ideas Argentinas (prof. Roberto Carri), Montaje (prof. Enrique Juárez), Producción (prof. Elida Stantic), Historia de las Ideas Cinematográficas (prof. Juan Carlos De Brasis). Los interesados pueden dirigirse a Cangallo 1227, capital.

★ **LIDO. Cabildo 3241. 701-2996.** Cont. 14.30 hs. Platea, $ 0,60. El agente impostor; con Yul Brynner. El desertor. S|R.
★ **MIGNON. Juramento 2433 casi Cabildo. 73-3899.** 15.15, 19 y 22.30: **En una playa junto al mar;** Donald. 17 y 20.30: El día que me quieras. 14.45: Varied. S|R. Jueves: En un día claro se ve hasta siempre.
★ **RITZ. Films D'Art. Cabildo 685. 77-0686.** 12ª sem. éxito excl. Cont. 14.30, 18.45 y 23, de John Schlesinger: **PERDIDOS EN LA NOCHE;** con D. Hoffman y J. Voight. 16.30 y 20.45, de Nichols: **EL GRADUADO.** (Copia nueva). (P|18.) Sábado en trasnoche 1.10 hs. Woodstock, de M. Wadleigh.

BOEDO

★ **CUYO. Boedo 858. 97-6975.** 16.10, 19.45 y 23.15:
LA FAMILIA HIPPIE
Tec. Palito Ortega y A. Magaña. 14.30, 17.45 y 21.25: Joven, viuda y estanciera. Tec. Lolita Torres. S|R.
★ **EL NILO. Boedo 1063. 97-2984.** 14.30, 18.40 y 23: Estreno: **CENA PARA AMANTES;** 17 y 21, Amoral desnuda; Dr. Guido Tersilli, con A. Sordi. (P|m|18). Jueves: exclusiva: Sandro en Siempre te amaré.
★ **GRAN S. JUAN. S. Juan 3246. 97-4293.** Fanny Hill: Lo amante; El triángulo del amor. (P|m|18). Platea, $ 1.
★ **LOS ANDES. Boedo 777. 97-4233.** Cont. 15.55, 19.35 y 23.15: Los neuróticos. 14, 17.15 y 21: Hotel alojamiento. (P|m|18).
★ **MODERNO. Boedo 937. 97-8601.** La carrera del siglo; El valle de Gwangi; Tiroteo en Red Rock. Mayores, $ 0,90. Menores, $ 0,30.
★ **NAT. PALACE. San Juan 2461. 97-1723.** Satánicamente tuya; Todo un día para morir; La rubia inesperada. Platea, $ 1. (P|m|18).
★ **SEL. SAN JUAN. S. Juan 2540. 97-5908.**
LA VUELTA DEL MEJICANO
Alma grande el jaque justiciero; Pilotos infernales. Plat. $ 0,70. S|R.

COLEGIALES

★ **A. THOMAS. A. Thomas 841. 54-4999.** Los buenos y los malos; Luna 2; El crimen del espacio; La última patrulla. S|R. Platea, $ 1.
★ **ARGOS. F. Lacroze 3455. 54-0673.** 14.35, 18.45 y 22.55:
EN UN DIA CLARO SE VE HASTA SIEMPRE
con Yves Montand y B. Streisand; 16.45 y 20.55: El desconocido, con Alan Ladd; 18.30 y 22.40: Suc. Arg. S|R. Jueves: Siempre te amaré.
★ **ATALAYA. Córd. 4633. 773-0700.** Cont. desde las 14. J. Lewis en:
PESCADOR PESCADO
El niño y el potro blanco; El bandido de Zhobe. Platea, $ 1. S|R.
★ **REGIO. Córdoba 6056.** Villa Cabalga; con Jul Brynner y Ch. Bronson. Diabolick de espionaje. Villy Pean y el Solitario. Platea, $ 0,80. (P|m|14).
★ **RIALTO. Córdoba 4287. 86-8764.** Cena para amantes, Jean L. Trintignani; Los intocables, J. Casavettes (P|18). Cont. Jueves: Siempre te amaré. Sandro.
★ **VILLA CRESPO. Corr'tes 5535. 54-3177.** Nubes de humo; con A. Castillo. El ángel de España; El noveno mandamiento. Dam. $ 0,75. Mañana: El profesor hippie.

FLORES

★ **COLISEO. Bonorino 36. 63-6181.** Cont. 16, 19, 20 y 22.45: **En una playa junto al mar,** c. Donald, E. Salazar; 14.20, 17.30 y 21: El día que me quieras, c. Hugo del Carril.
★ **CONTINENTAL. Carabobo 945. 63-2218.**
SATANICAMENTE TUYA
El ocaso de un ganster; Dos patrias para un bandido. (P|m18). Platea, $ 1.
★ **FENIX. Rivadavia 7802. 612-8858.** Cont. 15.45, 19.10 y 22.50: Suc. Arg. Donald, E. Salazar y J. Barreiro: **EN UNA PLAYA JUNTO AL MAR** Tec.: 14.10, 17.35 y 21, Hugo del Carril en: El día que me quieras, tec.. Próx. En un día claro se ve hasta siempre, y El desconocido.
★ **FLORES. Rivad. 6661. 63-3701.** Cont. 15.35, 19 y 23 hs. La familia hippie, c. Palito Ortega, A. Magaña; 13.50, 17.10 y 20.55: Joven, viuda y estanciera, c. Lolita Torres.
★ **G. PRIX. Gaona 3263. 59-2551.** 14.30, 18.15 y 22.20 hs.: El clan siciliano, con A. Delon y J. Gabin; 16.35, 20.30: John y Mary, Dustin Hoffman. (P|18|a.)
★ **GRAN RIVADAVIA. Rivad. 8636. 69-1356.** Cont. 14 hs. $ 0,60. Eramos tan felices; Doris Day. A todo escape. S|R.
★ **PUEYRREDON. Rivadavia 6871. 612-0389.** Cont. 14.5, 18.15 y 22.35: Suc. Arg. y
CENA PARA AMANTES
c. J. L. Trintignant y F. Bolkan, en T'Scope. T'Color: 16.30 y 20.50: La prisionera, c. L. Terzieff, E. Wiener. (P|18). Jueves est.: El ídolo Sandro en: Siempre te amaré.
★ **R. INDARTE. R. Indarte 44. - 612-5500.** 14.30, 18.40 y 22.55: Quemada, c. Marlon Brando; 16.30 y 20.45: El hombre que amo, c. J. J. Belmonte (P|18).
★ **SAN JOSE. Riv. 7350. 611-5989.** Asalto audaz; c. S. Baker. Rifles hostiles: G. Montgomery. Men|$|050.
★ **SAN MARTIN. Rivadavia 7060. 612-5416.** Cont. 13.30 hs. $ 0,60. Villa Cabalda; con Yul Brynner. Pozo nº 3, botín oculto. (P|m|14).

LINIERS

★ **G. LINIERS. Av. Gral. Paz 47. 658-2266.** Cont. 15.50, 19.20 y 22.30: La familia hippie, Palito Ortega; 14, 17.25 y 21: Joven, viuda y estanciera, L. Torres.
★ **MARTIN FIERRO. Av. Gral. Paz 47. 653-2266.** Cont. 15.10, 18.50 y 22.40: Quemada, Marlon Brando; 13.40, 17.10 y 21: La noche se hizo para matar, Sidney Poitier. (P|18).
★ **ODEON. Montiel 160. 64-7673.** - Exclusiva: ¡Teorema! Pier Paolo Pasolini, 15.35, 19.20 y 22.50; Igmar Bergman en: La fuente de la doncella, 14, 17.35 y 21.5 hs. (P|18). Continuado.

MATADEROS

★ **ALBERDI. J. B. Alberdi 6165. 68-0496.** 14.10, 18.10 y 22.30: CENA PARA AMANTES; 16.10 y 20.35, (Dolcevita); Los insaciables (P|18). Realismo del amor. Cont.
★ **BUENOS AIRES. Av. del Trabajo 5427. 68-2525.** Cont. 14.30 hs. $ 0,60. Los héroes de Telemark; A. Quinn. Camina, no corras. S|R.
★ **EL PLATA. J. B. Alberdi 5751. - 68-1118.** Cont. 15.30, 18.50 y 22.35: Palito Ortega y Angel Magaña en: La familia hippie; 13.50, 17 y 20.45: Joven, viuda y estanciera. S|R.
★ **G. LUGANO. Murguiondo 4062. 60-3457.** Cont. 14.30 hs. $ 1. Charada; con Cary Grant. El pirata del rey. El secreto de la Isla Maldita. (P|m|14).

ONCE

★ **LORIA. Rivadavia 3058. 87-1436.** Sensacional éxito:
EN UNA PLAYA JUNTO AL MAR
Donald, E. Salazar, J. Barreiro; El día que me quieras, H. del Carril.
★ **ONCE. Moreno 2967. 97-3760.** La escoria de desierto; La ruta del peligro; El gran combate. Platea, $ 0,90. (P|m|14).

PALERMO

★ **BLEU. Santa Fe 2541. 82-5845.** Cont. desde 14.30 hs. $ 1. La hora de la pistola; La marca de la horca. (P|m|14|a.)
★ **ROSEDAL. Serrano 2454. 72-3101** La cueva del vampiro; Orgía de sangre. (P|m|14). Platea, $ 1.

POMPEYA

★ **SAENZ. Av. Sáenz 459. 91-8455.** 3a semana excl.: **En una playa junto al mar;** 15.35, 19.10 y 22.45; Hugo del Carril: El día que me quieras, 14, 17.30 y 21 hs.

SUR

★ **BUEN ORDEN. B. de Irigoyen 1521. 23-7385.** 14, 18.10 y 22.15: En un día claro se ve hasta siempre; 16.10 y 20.15: El desconocido. Niños $ 1,50. Cont. Jueves: Siempre te amaré, Sandro.
★ **CONSTITUCION. B. de Irigoyen 1414. 23-0248.** 15.20, 19 y 22.40: La familia hippie, Palito Ortega y Estela Molly; 15.35, 16.35 y 20.30: Joven, viuda y estanciera.
★ **DANTE. A. Brown 1243. 21-6484.** Cont. 14.30 hs. $ 0,60. Amor al vuelo; con Doris Day. Muñecas que matan. (P|m|14).

VILLA DEVOTO

★ **ACONCAGUA. G. Mosconi 3360. 50-5008.** Cont. Platea, $ 0,60. Tec. C'Scope. Siete mujeres para los Mac Gregor; con R. Woods. Furia sin freno. (P|m|14).

VILLA DEL PARQUE

★ **PARQUE. Cuenca 3256. 50-4448.** Cont. 14.30 hs. Platea, $ 0,60. Yo maté a Rasputín, con G. Chaplin. Marruecos 7. (P|m|14).

VILLA URQUIZA

★ **EDEN. Bauness 2506. 51-2135.** Robin Hood de Chicago; Río bravo; El oro de los 7 santos. Damas y niños, $ 0,80. Platea, $ 1.
★ **25 DE MAYO. Triunvirato 4438. 51-1859.** Cont. 15, 18.40 y 22.35 hs.: La familia hippie: 16.30 y 20.30: Joven, viuda y estanciera; 14.30: Varied. (S|R.)

AVELLANEDA

★ **COLONIAL.** Nacida para pecar; El cuarto indiscreto; Yo amo. Tú amas.
★ **G. ROCA.** Sugar Colt; Días de violencia; Con el plomo en la carne.
★ **MAIPU.** Queimada; La noche es para matar.
★ **MITRE.** Un verano con Mónica; Las dulces amigas; La pupa.
★ **SAN MARTIN.** La familia hippie; Joven, viuda y estanciera.
★ **P. AVELLANEDA. Plat. $ 0,95.** Cont. Cuatro por Texas; Un aventurero en Montecarlo; La última venganza.
★ **MONUMENTAL (Bernal).** Cerrado por descanso.
★ **SARANDI. (Sarandí).** Cerrado por descanso.
★ **PUEYRREDON (Wilde).** Cerrado por descanso.
★ **WILDE (Wilde).** Entre víboras humanas; Nacidos para perder; No quise ser pecadora.

RAMOS MEJIA

★ **GRAL. BELGRANO.** Cont. La familia hippie; Joven, viuda y estanciera.
★ **SAN MARTIN.** En un día claro se ve hasta siempre; Forasteros en Nueva York. Continuado.

SAN MARTIN

★ **MORENO.** Asalto a Las Vegas; Los valientes mueren de pie; El blanco móvil.
★ **GRAN PLAZA.** La pandilla salvaje; El ocaso de los cheyennes; Texas 1876.
★ **ATENEO.** Ciudad violenta; Por un puñado de dólares.
★ **MAJESTIC (Villa Ballester).** El arreglo; Rachel, Rachel; Reflejos en tus ojos dorados.
★ **SARMIENTO. (Villa Ballester).** Ciudad violenta: Adiós al amigo.

MAR DEL PLATA

★ **ATLANTIC. Avda. Luro 3426. 2-0206.** Espec. por Sec. en Cont. 16.15, 19.10 y 22.5: Not de Am.; 16.45, 19.40 y 22.35: **Lili, mi adorable espía.** (P|m|14|a.)
★ **OPERA.** Cont. 17 hs. En caso de mal tiempo. Func. a las 15, 17 y 20.40: Super amante... a veces, Eastmancolor, c. G. Lollobrigida y R. Viharo; 18.40 y 22.20: Suc. Arg.; 19 y 22.40: Amo a mi mujer, pero... en tec., c. Gould. (P|18).

TEATROS

★ **ALTOS DE FLORIDA. (Sala José Hernández. Florida 640.** Grupo "Arteón" de Rosario presenta un juego actual: **PEQUEÑA BARBARA** Creación colectiva. 22 hs.
★ **ASTRAL. 46-5707.** Sensacional éxito: RODOLFO BEBAN y ANA MARIA CAMPOY con Osvaldo Cattone. Hoy, a las 22.
LAS MARIPOSAS SON LIBRES
con la presentación teatral de
SUSANA GIMENEZ
Dirección: JOSE CIBRIAN.
★ **AVENIDA. Avda. de Mayo 1222. 33-2295.** Hoy, a las 22. Compañía Adolfo Marsillach pres.: 3 EL TARTUFO, de Molière, trasladado por E. Llovet; el éxito teatral del año.
★ **BOTICA DEL ANGEL. L. Sáenz Peña 54). 37-8631.**
BERGARA LEUMANN en:
ALMORZANDO EN EL 40 POR FLORIDA
con un menú de 1ras. figuras y la sens. pres. de TANIA. 22.30 horas.
★ **CANDILEJAS. Rivadavia 640.** - Hoy a las 22.15. Loc. 5 días antic. Sensacional suceso: **Aída Alberti y Miguel Bebán: OPIO 71.** Primero Madrid, ahora Bs. As., Hoy debate.
★ **COMICO. Corr'tes 1280. 35-2108.** Hoy y mañana, a las 22 hs.:
LAS PILDORAS
Gran éxito de risa, por DARIO VITTORI, Susana BRUNETTI, T. ZABALA, G. LOUSEK, E. VIENA, G. ANDREU y G. KRAUSS. (P|18).
★ **CNEL. DIAZ. Cnel. Díaz y Las Heras.** Todos los días a las 21.15: Madre Coraje, de B. Brecht, con A. Boero, N. Bacalcoa, T. rayles. Direc.: J. Hacker. Platea, $ 4.
★ **CORRIENTES. Ctes. 561. 45-9190.** Hoy, función de 15 a 1 h. Sensacional Revista Cómico-Musical. Con A. Castro Miranda y nvo. elenco: **LAS GATAS ARDIENTES SOBRE EL TEJADO DEL CORRIENTES** Y los más electrizantes Strip-Tease. (P|m|18). Platea, $ 5. Refrigerac.
★ **DE ARTE. R. Peña 344. 40-4395.** Pres.: Carrousel musical en Strip-Tease. Hermosas vedetes. (P|m|18). Hoy, de 14 a 22 hs.
★ **DEL CENTRO. Sarmiento 1249. 35-6561.** Hoy 22.30 hs. 2º año de éxito: **El canto del Fantoche,** de P. Weiss. Música. Núñez-Schusshein (1er prem. críticos). Puesta: Yusem-Zemma.
★ **EL NACIONAL. Ctes. 960. 35-0816** Hoy, a las 20.45 y 23 hs.:
ADOLFO STRAY-ETHEL ROJO
Ruido de Aplausos
Alfredo Barbieri, Mimí y Norma Pons, Alberto Locatti, Alejandra Romanoff y el debuet teatral en Bs. As. de FERNANDO GRAHAL.
★ **EMBASSY. Suip. 751. 392-3350.** Hoy 22 hs.: **Esa canción es un pájaro lastimado,** de A. Adellach. Direc.: Rodolfo Relman.
★ **EMPIRE. Hipól. Yrigoyen 1934. 47-8770.** Compañía de Comedias cómicas. **Diana Maggi, Juan Carlos Dual, Santiago Bal.** Estreno exclusivamente para reir:
¿QUIEN ESCONDE A QUIEN?
con Marianito Bauzá, A. Codecá, M. Morris, J. Nader, Carlos Gross, Miseria Espantosa, C. Satur. 21.45.
★ **FLORIDA. Florida 165. (Galería Güemes). 30-5360.** El mejor espec.
VIA SATELITE A LA LUNA
revista cómica musical frívola, con **Yeyé Fontán, Nelly Stuart, Bella Argelia** y gran elenco. Cont. Lunes a jueves de 13 a 21 hs. Viernes de 13 a 23 hs. Sábados de 18 a 1.15 hs. (P|m|18). $ 4.
★ **O. DE A. MODERNO. Florida 860.** ¡2º año! Hoy, a las 22 hs.:
LA EXTRAÑA SEÑORA ARMSTRONG
De Simon Gray. Dir.: R. Dairiens. Acido humor inglés. (P|m|18).
★ **LA CUEVA. Callao 182 y Cangallo 1818. 40-4395.** Espectáculo Audiovisual, con:
COLOR DE MUJER
en Strip-Tease. Hermosas vedettes. (P|m|18). Cont. de 14.15 a 21.30.
★ **LASSALLE. Cangallo 2268. 47-9388** ¡2º años! Hoy, 22 hs.:
¿SERA VIRGEN MI MARIDO?
de René Marcial, con P. Quartucci, N. Panizza, G. Gorgatti, J. C. Calabró, L. Onis y G. Gago. (P|m|14).
★ **LARRETA. Cuba 2150. 73-4040.**
LUZ Y SONIDO
Todos los días, 20, 21.15 y 22.30.
★ **LITTLE THEATRE. Lavalle 770.** Gran estreno revista cómica musical con Strip-Tease:
LA REVISTA DEL DESNUDO
c. Don Pipo, Nancy Colbert y gran elenco. Cont. de lunes a jueves de 13.45 a 23.30 hs. Viernes de 13.45 a 0.45 hs. Sábados y domingos de 17.30 a 0.45 Sábados, trasnoche, de 1 a 2.15 h. (P|m|18).
★ **MAIPO. Esmeralda 443. 392-4882.** Hoy, 21 y 23 hs., gran éxito:
Maiporema
Don Pelele, Zalma Beleño, Jorge Porcel, Haydée Padilla "La Chona", Emilio Vidal, L. Lot, A. Pareis y EDUARDO RODRIGO. Refriger.
★ **MARGARITA XIRGU. Chacabuco 863. 26-8359.** — **Vení que hay amor y bronca, de Adellach.** Poemas y canciones de A. Yupanqui, Violeta Parra, F. García Lorca, Con M. Bonnefoux, V. Bruno, D. Altomaro y N. Labrin. 22 hs. Ultimos días.
★ **OLIMPIA. Sarmiento 777. 40-2678.** Hoy, 21.30 hs. El éxito de 1970: LA JAULA, de M. Fratti, con O. Ferrigno, F. Gavel, V. Amestoy, B. Giannola, C. Levrino.
★ **PAYRO. S. Martín 766. 32-5922.** 22 hs. 10º mes de éxito!!! HABLEMOS A CALZON QUITADO, de G. Gentile, J. C. Puppo y H. Serrano. Estudiantes $ 4.
★ **PEQUEÑO. B|Mitre. 1259. 46-4181** Gran éxito: DELICIOSAMENTE AMORAL, la obra más cómica, pasional, sensual, picante, audaz y moderna de Bs. As. Hoy, 22.15 hs. Mañana Estr.: **La mugre.** 22.30 hs.
★ **REGINA. Santa Fe 1235. 41-5709.** Hoy 22 hs. "Gato" Barbieri pres.: **Tercer mundo gato.** Platea $ 8,50. Sábado 3 a las 15.30 hs. Espectáculo para niños: "El ruiseñor", de Andersen. Canciones por P. Ortega.
★ **THEATRON. Av. Santa Fe 2450. 35-8914.** Aire acondicionado. Hoy 22 hs. Prem. crítica al mejor espectáculo 1969:
EL PRECEPTOR
de B. Brecht. Direc.: Jorge Della Chiesa. 600 repres. Bol. dde. 16 hs.

VARIEDADES

★ **CIRCUS SHOW DE CARLITOS BALA. Cuzco 250.** A 100 metros estación Liniers. **Sensacional debut viernes 2 a las 18.30.** Divértase con **Carlos Balá y 20 atracciones estelares.** Localidades en venta.
★ **LUNA PARK. Lavalle 98. 32-2135, y 2538. 31-1990 y 5100.** — Hoy a las 21.45, sensacional combate en cat. medio mediano juniors, JUAN C. GIMENEZ (Inv. Sanrafaelino) vs. LUIS "GOLEPA" CABRAL (Pampeano) a 10 rds. y preliminares amateurs. Especial, $ 4.
★ **LUNA PARK. Corrientes 99. 32-2135|2538 y 31-1990-5100.** Sábado 3 a las 21.45, sensacional combate por el Campeonato Mundial categoría "welters juniors": NICOLINO LOCCHE (camp. mundial) vs. DOMINGO BARRERA CORPAS (challenger), a 15 rds. y prel. Popular, $ 9. Loc. en vta. 12 a 19 hs.

crónica DE LA MAÑANA

Muñecas de Cera

Miércoles 31 de Marzo de 1971

Escribe:
AMERICO BARRIOS

CUANDO los valores no son los esenciales, es decir, aquellos que hacen a la verdad inmutable del ser humano, tienen medidas diferentes en un país o en otro. La belleza física, según el gusto occidental, crea reglas de naturaleza estética, que tampoco son muy perdurables, porque tratándose de mujeres, hemos visto en los últimos años que eran hermosas las damas de cintura como avispas y abultadas caderas y ahora se las ve como juncos, y eso es belleza física. Y, cosa extraña, parecería que la Naturaleza acompaña ese gusto circunstancial, a tal extremo que las muchachas nacen de acuerdo con esa línea estética. Pero valores inmutables son los valores morales: la honradez, la solidaridad, la amistad, el patriotismo, ellos serán iguales en todas partes del Mundo, y en todas las épocas.

•

Los cables procedentes del exterior nos hacen saber que ha muerto una joven artista mexicana, Margarita Santiesteban, que tenía solo 21 años de edad y con un promisorio porvenir. Verdaderamente lamentable, pero mucho más doloroso será para ustedes apenas sepan que murió buscando ser más bella. Era hermosa, pero quería serlo en mayor grado, pensando, quizá, que con encantos físicos más visibles, su éxito culminaría en menor tiempo. Otra estrella mexicana, Elvira Quintana, murió también por la misma causa, y usando los mismos medicamentos, al parecer de tipo industrial, cosa que afectó el corazón y los riñones. Cada inyección cuesta en México 2 dólares, una suma muy respetable si se tiene en cuenta que hay que aplicarse varias de ellas. No queremos entrar en el terreno de la medicina, que es del dominio de los médicos, ni tampoco en el del comentario íntimo para señalar a las actrices a las cuales, en razón de saberse o sospecharse que se aplican estas inyecciones son llamadas "muñecas de cera". Pero serían muchas, y muy conocidas por todos ustedes.

•

Lo lamentable es que el culto a la belleza física lleva a la muerte justamente en la edad en que se comienza a vivir. En este caso la mujer hermosa ha cometido una suicida temeridad. Si muriera por defender una virtud moral, se consagraría como mártir, ejemplo de las generaciones presentes y futuras. La belleza física es hechizante, pero es fugaz como la llamarada de un fósforo. El ser humano debería dedicarse más a cultivar el espíritu, y el Mundo sería mejor. ¿NO LE PARECE?

Américo Barrios

HABLAN LOS ASTROS

Por el profesor MARIO CARIÑO

LOS NIÑOS NACIDOS HOY tendrán desde la cuna gran protección astral, y el triunfo llegará a ellos desde jóvenes; viajarán mucho; vivirán larga vida.

LOS QUE CUMPLEN AÑOS HOY tendrán un día agitado y feliz, pleno de emociones y acontecimientos; en el año que sigue, vivirán hermosa etapa.

ARIES: Día para el amor y el dinero; pueden invertir y firmar; recuerden el 4; una buena salud los acompañará; para viajes y mudanzas muy conveniente; visitas, llamadas y disgusto.

TAURO: La salud andará muy bien; para el dinero, firmar e invertir muy bueno; cuidado con los ladrones y la velocidad; para el amor inconvenientes y para la casa un poco difícil.

GEMINIS: Muy buen día para el amor, la profesión y el dinero; pueden cobrar e invertir; para jugar el Nº 7; la salud regular, más ejercicios; en casa alegrías; novedades buenas.

CANCER: Buena salud; más dinero llega; una buena noticia en la tarde; amigos los visitan; para la casa y el amor buen día; para viajar regular; no abusen de estimulantes; Nº 8.

LEO: Menos nervios; más control en casa; dinero a montones pronto; viaje feliz dentro de poco; para el amor gran día; la salud regular, no abusen de estimulantes; su número el 5.

VIRGO: No se enojen por nada, estén tranquilos hoy; día para aprovecharlo en dinero; en el amor novedades; la salud bien; en casa felicidad; para viajes muy buen día; número clave: 1.

LIBRA: Muchos altibajos esta tarde; cuiden el dinero; ojo con lo que firman; en el amor disgustos; en casa felicidad por noticias; en trabajo muy bien; para viajes y cambios buen día.

ESCORPIO: Cuiden la salud, sobre todo la zona hepática; su Nº hoy el 6; recuerden que la fe lo puede todo; dinero seguro; para el amor grandes horas; ideal; para la casa y viajar.

SAGITARIO: No se asusten por nada; día para invertir, firmar efectuar cambios en la profesión, mudarse, comprar o vender; la salud bien, lo mismo en el amor; su número el 8.

CAPRICORNIO: Buena salud; inviertan tranquilos; carta o llamada importante; felicidad casera; noche para no salir; para viajes no es conveniente; amor: ideal; dinero no faltará.

ACUARIO: Dinero y salud muy bien; en el amor cuidado con los nervios; para viajes y mudanzas muy buena época; número clave el 3; en casa sorpresa; llamada o carta.

PISCIS: Muy buen día para los asuntos de dinero; pueden cobrar e invertir firmar documentos, realizar compras o ventas; la salud muy buena; en amor: gran día; para viajes ideal.

URUGUAY: RECIO ENFRENTAMIENTO A TIROS, SECUESTRO Y CAPTURAS

MONTEVIDEO, 30 (France Presse, DPA y Reuter) — Dos episodios conmovieron hoy a esta ciudad: el copamiento de un establecimiento industrial, seguido por un recio tiroteo entre tupamaros y policías, y el secuestro del presidente de UTE, Pereira Reverbel. Ahora todas las fuerzas de seguridad han sido volcadas a la búsqueda del raptado, mientras que organismos competentes interrogan a 14 extremistas detenidos durante el violento enfrentamiento que se sostuvo en la fabrica. Ambos sucesos han concitado la atención popular.

Tres imágenes de los sucesos que conmovieron ayer a Montevideo. Arriba, a la izquierda, se ve al chofer del secuestrado Pereira Reverbel. A la derecha, la esposa del funcionario raptado, y abajo, efectivos policiales palpando de armas a los sospechosos que eran interrogados en la ciudad, mientras se desarrollaba la espectacular búsqueda que cumplen más de diez mil uniformados. Estos operativos se intensificaron tras el tiroteo en un establecimiento industrial y el mencionado secuestro que cometieron los tupamaros (P. 4)

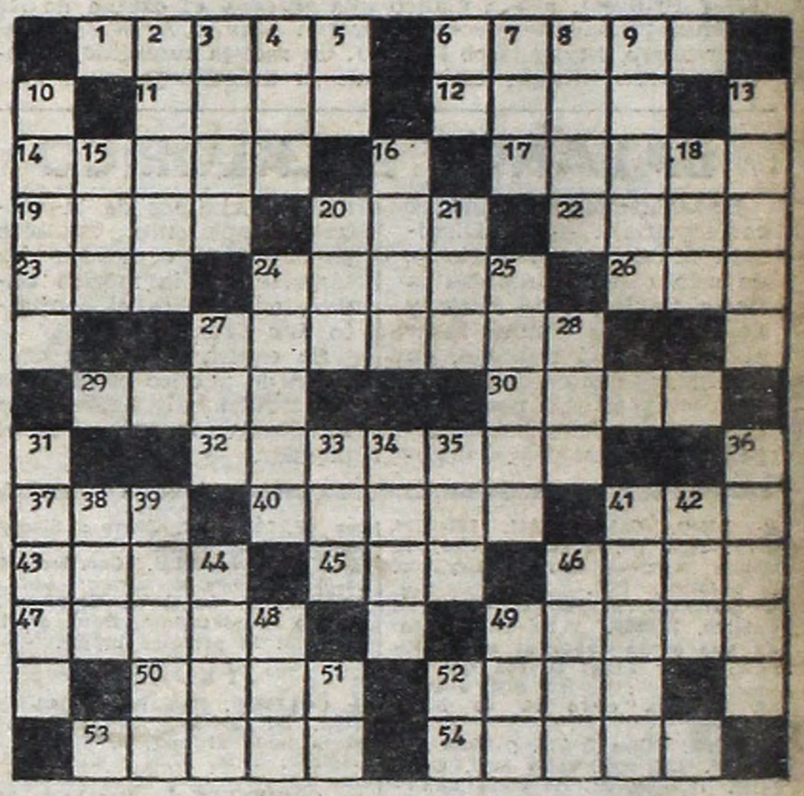

HORIZONTAL

1) Guarida de las fieras; 6) Especie de cacto; 11) Mamífero carnicero; 12) Vasija grande; 14) Renta; 17) Vencer, subyugar; 19) Vaso sanguíneo; 20) Número; 22) Lema, sobrescrito; 23) Del verbo amar; 24) Capital de Adjaria; 26) A nivel; 27) De tamaño extraordinario; 29) Bastante; 30) Palma filipina; 32) Sustancia; 37) Departamento de Francia; 40) Que tiene lana; 41) Interjección; 43) Ciudad de Arabia; 45) Pronombre personal; 46) Repetición de un sonido (Pl.); 47) Río o cauce artificial; 49) Piña; 50) Mamífero plantígrado (Pl.); 52) Nombre de letra (Pl.); 53) Sustancia untuosa; 54) Flojo, sin ánimo (Pl.).

VERTICAL

2) Orgulloso, engreído; 3) Calzado que cubre el pie y la pierna; 4) Río del Perú; 5) Artículo determinado; 6) Do; 7) Combate, pelea; 8) Anona, fruta; 9) Pasar la lengua; 10) Mover la tierra; 13) Conjunto de palabras; 15) Unidad de nutrición; 16) Viento del Sur; 18) Dueña, señora; 20) Río de Suecia; 21) Interjección; 24) Nuevo, novato; 25) Pudrir; 27) Hijo de Noé; 28) Soga de esparto; 31) De pocas carnes; 33) Parecido; 34) Hijo de Caín; 35) Igualdad; 36) Atravesar; 38) Poema lírico; 39) Composición; 41) Occidente; 42) Del verbo poner; 44) Arte de pescar; 46) Nombre de letra; (Pl.); 48) Artículo determinado; 49) Altar; 51) Sur América (Abr.); 52) Pronombre personal.

(La solución mañana)

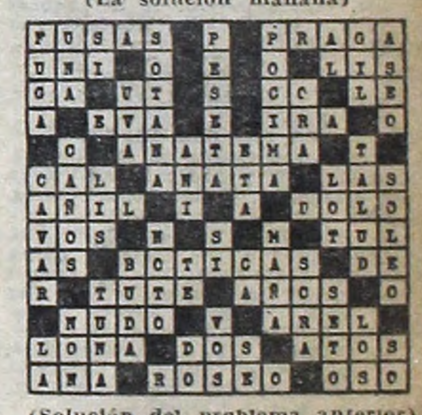

(Solución del problema anterior)

EL TIEMPO

MAXIMA 21º - 12.5
MINIMA: 16º8 - 5.25

El pronóstico para hoy: Parcialmente nublado. Leve descenso de temperatura. Aclarando lentamente. Vientos moderados del E. Máxima pronosticada: 23º. Para mañana: algo nublado, ascenso de temperatura.

EDICION DE LA MAÑANA Registro de la Propiedad Intelectual Nº 1.076.735
Director Matutina: Américo Barrios
DIRECCION, REDACCION, ADMINISTRACION Y PUBLICIDAD: RIOBAMBA 280. TALLERES: AZOPARDO Y GARAY
T. E. 45-0191 0192 0193 0194 0195 0196 0197 0198 y 0199

Esta es la Máxima! PEPSI 1 LITRO